No. 8835 Shanghai Wednesday March 13 1929. THE EASTERN TIMES Published every morning including Sundays

時報

中華民國十八年
三月十三日 星期三
今日圖畫時報閱者注意
今天三張售大洋三分
第八千八百卅五號

定報價目 本埠及日本一個月一元 三個月二元九角 六個月五元七角 九個月八元四角 全年十一元 南洋歐美一個月二元 三個月五元八角 六個月十一元四角 九個月十六元八角 全年念二元 報費先惠郵票九五折算

廣告刊例 「封面及評論」二行起碼每日每行一元四角「圖畫時報」每行七角卅四字高 三行起碼地位須於三天前預定「新光」每方寸一元五角「新聞欄內」每日每行四角五分「普通地位」五十字起碼每日每字一分二釐「彩色廣告」加一色手續費十元二色四十元三色九十元四色一百六十元地位格色須預向本館廣告部接洽

本館編輯部設於上海浙江路二十五號（小花園南首）電話中央大一二〇四 營業部設於山東路A字六號 電話中央六一二〇一 電報掛號二五一四 中華郵政特准掛號立券 認爲新聞紙類

南京路望平街斜對

九華綢緞商店

春季新花綢緞大批到齊了！

推陳出新

七八九折大減價

二月初二起廿五天

特點

貨品儘屬上乘多數係新出花色
定價忠實非市上抬價作折者可比
是本店開業以來空前之大犧牲
會難逢惠顧從速

歡迎函購·批發

北四川路靶子路北首
中國化學工業社
新屋第三發行所裝修竣工

大廉價
三星期
夏歷二月初三日起
本發行所遷至北四川路靶子路北首廣東街八號開張業已裝修工竣各貨按優待列辦法大廉價三星期照下發行所兼售國貨日用品又本照定價一律九折以示品亦
夏歷二月念三日止

三星牌
生髮油 特等牙粉 鏡面牙粉 香雪 太后生髮水 花露水 洗髮皂精 花王香水 美髮霜
買一件送一件
(以上每客每種以購十件爲限)
牙膏 香皂 蚊煙香 化粧品 觀音粉 百倍 三星 薄油精
(以上照定價七折) (以上照定價八折)
十倍三星醬油精每元四瓶
各種國貨日用品照定價九折

批發
香皂以及十倍三星醬油精照批價九五折其餘出品照批價九折

除蟲菊種子及秧苗出售

本社倡導國產除蟲菊起見於民八設立農場延聘專家研究種植新著成效凡曾採用本農場種子者莫不知其品質優良發芽整齊購種秧苗亦皆發育旺盛開花早茂合播種栽苗時轉瞬即屆本社備有多量之種子及秧苗以應採購者之需要定價克己如蒙惠顧無任歡迎又本社刊有除蟲菊栽培法一冊係歷年研究試驗結晶堪爲有志種植者之指南冊價收印刷費大洋四分如承函索請附足郵票即當寄奉外埠六分本埠五分
上海河南路四四四號 中國化學工業社

中央信託股份有限公司召集第八屆股東定期會

本公司第八屆股東定期會經董事會議決定於民國十八年三月二十四日即舊曆二月十四日下午一時在上海北京路九十八號本公司開會務請在股諸君於開會以前五日內攜帶股票至本公司股務處驗票換取入場券及選舉票以便屆時出席自即日起至會畢之日止停止過戶此佈

紀念總理忌辰

紀念總理要促進軍政財政的統一
紀念總理要三次全國代表大會如期舉行以確立今後黨國大計
上海特別市黨部宣傳部

紅玫瑰

第五卷第一期准舊曆二月十二日出版
全年定價六元
預定三元二角
寄費本埠一角八分外埠加倍
世界書局

新書
世界書局出版

世界名著提要叢刊

新文化學會編
實價八折 每集函購寄費一分

世界小說名著提要 四集 每集一角半
世界哲學名著提要 一集 一角五分
世界科學名著提要 一集 一角五分
世界戲曲名著提要 四集 每集一角半
世界詩歌名著提要 一集 一角五分
世界教育名著提要 一集 一角五分
世界社會經濟名著提要 四集 每集一角半

ABC叢書

定價每冊精裝六角，平裝五角，實售八折。函購郵費每冊二分半。已出書名如下。

文藝論ABC 夏丏尊著
文藝批評ABC 傅東華著
文化評價ABC 葉法無著
詩歌原理ABC 傅東華著
小說研究ABC 玄珠著
農民文學ABC 謝六逸著
演說學ABC 余楠秋著
英國文學ABC上 曾虛白著
英國文學ABC下 曾虛白著
近代文學ABC 吳雲著
德國文學ABC 李金髮著
神話學ABC 謝六逸著
希臘神話ABC 汪倜然著
中國神話研究ABC上 玄珠著
中國神話研究ABC下 玄珠著
獨幕劇ABC 蔡慕暉著
構圖法ABC 豐子愷著
歌劇ABC 張若谷著
國畫ABC 朱應鵬著
洋畫ABC 陳抱一著
都市論ABC 楊哲明著
市政管理ABC 楊哲明著
黨義ABC 朱翊新著
外交ABC 常書林著
統計學ABC 蔡毓驄著
分配論ABC 殷壽光著
經濟學ABC 李權時著
財政學ABC 李權時著
農業合作ABC 王世穎著
生活進化史ABC 劉叔琴著
工商管理ABC 張家泰著
銀行學ABC [illegible]世勳著
廣告學ABC [illegible]世勳著
社會學ABC 孫本文著
社會思想史ABC 徐逸樵著
人口論ABC 孫本文著
婦女運動ABC 湯彬華著
西洋哲學ABC 謝頌羔著
人生觀ABC 張東蓀著
論理學ABC 朱兆萃著
宗教學ABC 謝頌羔著
倫理問題ABC 葉法無著
教育學ABC [illegible]就明著
藝術教育ABC 豐子愷著
小學行政ABC 魏冰心著
各科教學ABC 范雲六著
圖書館學ABC 沈學植著
田徑賽ABC 蔣湘青著
辯論術ABC 陸東平著
職業教育ABC 潘文安著
教育測驗ABC 朱翊新著
進化論ABC 張慰宗著
心理學ABC 郭任遠著
變態心理學ABC 黃維榮著
性學ABC 柴福沅著
衛生學ABC 沈霽春著
電學ABC 王剛森著
攝影學ABC 吳靜山著
東洋史ABC 傅彥長著
西洋史ABC 傅彥長著
日本史ABC 李宗武著

女 沈綍保譯 六角
男性與健康 張慰慈譯 六角
接吻的藝術 朱溥雅譯 六角
愛的初現 曾貫新譯 四角
自由戀愛 沈炳文譯 四角
戀愛與婚姻 沈炳文譯 六角
戀愛與娛樂 王顯恩譯 六角
戀愛與痛苦 S.S.女士譯 六角
戀愛神聖 金志騫譯 六角
戀愛哲學 [illegible]譯 四角
戀愛與生活的故事 T.T.女士譯 四角
夫與妻 陳擎蘇譯 四角
結婚與離婚 金志騫譯 四角
泰西名人情書 俞景德譯 六角
泰西浪漫女子傳 [illegible]譯 四角
結婚以後的愉快 C.C.女士譯 六角
戀愛術 張慰慈譯 六角
戀愛之路 張慰慈譯 四角
女子戀愛心理之研究 朱溥雅譯 六角
戀愛的歷史觀 曾貫新譯 四角

鄒魯環遊二十九國記

鄒魯著
精裝布面一冊定價二元 平裝紙面二冊定價一元五角 實售九折 函購每部寄費大洋五分掛號再加六分

本書係著者自述其環遊之經過。計於民國十七年一月出國，同年十一月歸還。經二十九國，環遊地球一週。對于各國之現狀，如政治經濟實業交通社會教育等，都有深切介紹；尤特別注重於教育。凡各國著名風景，均用照相銅版精印，更足供國人臥遊之需。

最新警察全書

趙志嘉編
十四冊 定價四元 實售七折 寄費一角五分

本書爲最新穎最完備之警界實用要書；共十四編：法學大意，警察概論，行政警察，司法警察，衛生警察，消防警察，外事警察，刑法要義，違警罰法釋義，勤務須知，戶口要義，偵探要旨，警察統計，軍事學摘要。

法學通論

朱采真著
精裝一冊定價二元 平裝一冊定價一元二角五分 實售七折 函購寄費每部五分

本書將法學原理反覆推論，既詳且盡，爲自來出版界中所未有。即對于法學毫無研究之人，讀此亦可豁然貫通。共十八章，研究法學者必讀之書。

民衆千字課本 魏冰心編輯 全國書局 每冊七分

刑事訴訟法集解 鄭爰諏編 朱鴻達校 一冊定價二元 實售七折 函購寄費大洋五分
再版修正 刑法集解 鄭爰諏編輯 朱鴻達修訂 一冊定價二元 實售七折 函購寄費大洋五分
現行律民事有效部份集解 鄭爰諏編 一冊一元五角 實售七折 函購寄費大洋五分
國民政府公文程式大觀 朱劍芒編 六冊定價二元 實售七折 函購寄費七分五釐
國民政府現行法規大全 精裝二冊定價三元 平裝八冊二元五角 實售七折 函購寄費每部七分五釐
刑事訴訟法 一冊二角 實售七折 寄費一分
刑法 一冊二角 實售七折 寄費一分
商標法釋義 一冊三角 實售七折 寄費一分
分類詳註 自習畫譜大全 甲種定價十元 乙種實價
中國革命史 印維廉著（新國民叢書） 一冊六角 實售七折 函購寄費二分五釐
三民主義教育 徐蔚南著（新國民叢書） 一冊三角 實售七折 函購寄費二分五釐
繡像圖畫岳傳 一元五角 七折 郵費五分
全國大學學生英文成績 一冊 定價一元五角
全國中學學生英文成績 一冊 定價一元五角
以上兩書均售八折 函購郵費每部五分
全國中學國語文成績 六冊 定價一元二角
全國小學國語文成績 六冊 定價九角五分
以上兩書均售七折 函購郵費每部七分五釐

商務印書館

重版　外國語書

英文近世短篇小說（五版）一册一元六角
英文世界文學叢書 安徒生童話集（二版）一册四角
英文文學叢書 英文足本金河王（十一版）一册三角半
英文現代之勝利者一（四版）一册紙面四角布面六角
新體德文典一（四版）一册四角
法語初步（十版）一册六角
新增英華尺牘（廿九版）一册三角半
英文語句分析與圖解（六版）一册二角半
英華合解袖珍新字典（六版）一册九角
(17:11-12)

毋忘！

本會三月份開獎期照章於十五號（星期五）下午十二時半舉行凡儲戶尚未付款者望從速於期前付款以保獎權有志儲蓄而尚未入會者亦望於期前入會以享鉅大利益再本月份特獎已達四萬一千餘元 頭二三四獎 每種各有四十一個此佈

（詳章函索即寄或請用電話通知本會即當派人前來接洽）

上海愛多亞路七號 電話六七〇八一

萬國儲蓄會

二〇三

南京路石路西

明華

綢緞 足頭 呢裁 洋服

大減價念五天

由二月初一日起

時評

計劃　（詭）

計劃者人類所最不可少之惟一條件也。蓋任何一事。在未事之前。必先有預定之計劃。然後照此計劃。次第實施。故一人有一人之計劃。一國有一國之計劃。而計劃之遠近與良窳。固由於規算者之智識程度而定。計劃而善。則一人一國受其利。計劃而不善。則一人一國蒙其害。故計劃之不可以不愼也如是。

然天演之變化無窮。而人事之權奇莫測。往往事件之發生。不在於預定計劃之中。而在於預定計劃之外。或進行之結果。往往與預定之計劃相差甚遠。此固恒有之事實也。或預定計劃如是。而進行結果之美滿。反超出於預定計劃之外。此固在於進行之手段是否適當。與環境之空氣若何變化而定也。

故任何一事。雖不能不有相當之計劃。而進行之結果。或不能如預定之所期。則當考慮其手段之失當何在。與環境之變化何在。一一考覈而審察焉。而後改善其手段以應付此適宜之環境。此最爲重要之問題也。故事有直接以達其計劃之目的者。亦有紆廻曲折以達其計劃之目的者。原殊途而同歸也。

更進一步言之。所謂預定計劃者。不當預料此事之成功。尤當預料此事之失敗。故運籌計劃之先。既當預定此事而成。則成至若何程度。而後再定第二步之計劃。設此事而敗。則敗至若何程度。而後再謀其補救。進與退。敗與成。其間固綽有餘地也。

蓋天下事得失原參半耳。不敗則成。不成則敗。成敗之數。固無足論。若人事已終。智慮已竭。而仍卒於失敗。此則無可如何者也。若專主客觀。判察雖精。審量雖密。而不於根本之地。建築極深固之壁壘。則亦可恃而不可恃也。故兵法曰。先爲不可勝。以待敵之可勝。蓋爾先不授人以可乘之隙。而後可策劃以攻人之隙。此個人與國家。其理原無二致者此也。

電訊

總理四週紀念日 各地公祭植樹情形

◎十二日總理逝世四週紀念、各機關學校均休假、各商店一律閉市、下半旗誌哀、植樹典禮、下午在中山林舉行、到蔣中正・譚延闓・于右任及各院部長各機關團體代表共萬餘人、蔣與宋美齡親自植樹紀念、主席報告後、農次陳郁演講造林政策、（南京十二日下午七時電）

◎十二日、周震麟・張蔭梧・商震・何其鞏等在西山[illegible]、周主祭、行禮後即散、太和殿天安門公祭、各團體均到、谷正鼎主席、軍警武裝戒備、異常嚴重、因狂風大作、十時一刻大呼取消政分會等口號、自動各散、未遊行、禮砲臨時放紙砲二十九響、（北平十二日下午五時電）

◎武漢十二日總理紀念大會、分在閱馬廳濟生路晴川中學舉行、參加者十萬人、極悲壯、武昌在洪山植紀念林、（漢口十二日下午四時電）

◎十二日晨、清江各界在黃河灘開總理逝世四週紀念大會、到萬餘人、旋行植樹典禮、分區植樹、（清江浦十二日上午十一時電）

◎蕪湖各界十二日在赭山開總理逝世四週紀念大會、又行植樹典禮、到萬餘人、會後大遊行、（蕪湖十二日下午四時電）

◎十二日舉行總理逝世四週紀念會、參加者逾五萬人、（長沙十二日下午五時電）

◎湘人定十二日在教育會舉行總理逝世四週紀念大會、並舉行化裝講演、（長沙十一日下午四時電）

◎何健十一日親率軍政要人往麓山植樹、（長沙十一日下午四時電）

◎總理逝世四週紀念、劃分兩地舉行、團體在人民會場、二集團軍總部各軍校二十五師特黨部在演武廳舉行、（開封十一日電）

◎十二日總理逝世四週紀念、休業懸半旗、停止娛樂一日、開紀念會、（廈門十二日下午十二時電）

◎十二日晨徐州各界在民衆俱樂部開會、公祭總理、並同赴北關林場植樹、到約三萬人、毛炳文有演詞、全埠休業下半旗誌哀、（徐州十二日下午四時電）

◎十二日總理逝世紀念、各界休息一日、午赴蛟橋植樹、由南潯路備車、（南昌十二日下午九時電）

◎此間華僑今日舉行孫總理逝世四週紀念、會場爲國民黨支部、由駐婆島中國領事演說、頌揚孫總理之功績、各商業繁盛之區、均懸半旗、（馬尼剌十二日電）

北平白晝晦冥 狂風挾黃沙俱來

◎十二日由晨迄夕、狂風甚烈、黃沙如雨、迎面不見人、天昏地暗、白晝燃燈、（北平十二日下午五時電）

北平民國日報被毀

◎北平來電 十二日午後一點、有自稱河北全省代表二百餘人、手持旂幟及長木棍、擁至北平民國日報社、共擲磚石、隨呼進攻、將電話線剪斷、分頭將編輯營業發行各部各工場機器搗毀、傷看工一人、事畢大呼集合口令、全隊退出、沿途高呼口號、當時借電通知公安局及該段警署、迄未見到、事後亦未捕人、本日適紀念休假、全城暴風不息、故該暴徒得以乘間云、民文西、

白崇禧已離平說

◎白崇禧前晚由西山入城、令將在西山無線電機運赴唐山、盛傳白將赴唐山、臨時又改入醫院、但在醫院拒絕見客、於是又盛傳白已離平、（北平十二日下午十時電）

張繼對湘事主和平

◎十二日張繼在西山對報界談話、總理臨終時、囑平和救中國、今屆四週、當能記憶、湘事不宜發生戰事、（北平十二日下午[illegible]時電）

朱培德抵南昌 李烈鈞到省將赴廬山

◎朱培德偕財廳廳長黃實尙留潯、約十一日可抵省、（南昌十一日下午十時電）

◎朱培德偕黃實十一日未刻由潯抵省、各機關團體均往歡迎、朱僅敘寒暄、（南昌十二日下午九時電）

◎李烈鈞由原籍來省、將赴廬山休養、（南昌十二日上午十一時電）

陳銘樞夫婦受傷後 須六星期始能出院

◎港督金文泰今晨偕其副官入醫院慰問陳銘樞、陳深感謝、陳面部受傷、大腿亦傷、並擦破皮肉、現有歐醫數人爲之療治、大約至少須六星期始能出院、陳夫人僅受微傷、二人傷處施治後、漸有起色、（香港十二日路透電）

陳銘樞與夫人近影　（實記圖）

陳銘樞偕夫人由港擬於十日晚乘輪來滬晉京、因事遲延、改至次日下輪、是晚寓英皇酒店、突遇火災、陳與夫人由二樓躍下、陳傷足、夫人亦微傷、髮被灼、均入醫院醫治、已誌昨報專電、昨據本埠私人電訊、謂陳夫婦受傷不重、約兩星期可告痊愈云、

湘事係局部問題

◎十一日各機關聯合舉行紀念週、李祿超報告、湘事爲局部問題、不致牽動全局、全國修改條約進行順適、對日交涉、決不讓步、（香港十二日下午九時電）

何鍵調停湘西軍事

◎何健分電蔣介石李宗仁、報告湘垣安謐、何在紀念週報告、對湘西軍事、願負責極力調停、（長沙十二日下午五時電）

◎陳渠珍電、辰州已出重兵堵守、請紓西顧憂、俟部隊縮編就緒、即來省、（長沙十一日下午四時電）

◎楊騰輝旅準備開往岳州、瀏陽將調劉濟人團接防、（長沙十一日下午四時電）

寧岡餘匪暴動擊潰

◎寧岡醴市餘匪、乘魯部開拔、又暴動、地方混亂、幸三十一團閩風開到、始擊潰、並向大隴進剿、（長沙十二日下午五時電）

匪軍佔據齊河縣城 擄官搶刼商民

◎十一日早三時許、突有前擾終宮便衣匪軍干某率四百餘人、攻入齊河縣城、將警察保安隊包圍繳械、捕縣長公安局長黨部人員入獄、街市被刦一空、至午將四城門開放、准入不准出、濟南開往晏城長途汽車開至黃河岸、有臂纏地方民團字樣黃色袖章者把守、不准前進、均仍回濟、（濟南十二日下午六時電）

日兵運裝甲車到青

◎九日早七時、由大連開青島之神丸、載有裝甲汽車兩部、係駐青日軍由日本運來、（濟南十二日下午六時電）

宿遷城內大紊亂 刀會尚無法處置

◎宿遷訊、刀會又猖狂、城內死人千餘、秩序紊亂、泗沭睢三縣長奉令會商善後辦法、（清江浦十二日上午十二時電）

粵軍照新編制發餉

◎總部通令各軍、由十六日起照新編制發餉、（香港十二日下午九時電）

◎美水師提督畢爵士圖十二日午抵省、當局定十三日款宴、（香港十二日下午九時電）

粵黨部定慶祝三全會

◎省市黨部定十五日午集合黨政人員團體代表、在省黨部慶祝三全會、（香港十二日下午九時電）

湘財廳擬辦新稅

◎湘財廳因統稅將取消、擬辦遺產所得兩稅、以資彌補、（長沙十一日下午四時電）

鄂清鄉署鎗決土劣

◎鄂清鄉署槍決土豪劣紳稀歸蒯國華杜介飛、（漢口十二日電）

加委思明指委

◎省指會加派許鴻圖余文鄰爲思明指委、（廈門十二日下午十二時電）

北平九六暗盤

◎十二日九六暗盤二二四、（北平十二日下午十二時電）

要聞

中央黨部公祭總理

中央黨部十二日上午八時、舉行總理逝世四週紀念公祭典禮、國府委員各院部長先在本機關舉行紀念儀式、即齊赴黨部參與、各機關職員到會者甚衆、大禮堂上、懸總理遺像、兩旁綴以松花及綵色電燈、台之左右方各置丈餘高之花塔一座、四圍綴以鮮妍之盆花、中央執行委員會監察委員會及各院部會均獻花圈、行禮時、由大門至禮場俱派憲兵守衛、胡漢民主席、葉楚傖讀祭文、祭文錄左、

維中華民國十八年三月十二日中國國民黨中央委員暨全體黨員同志、致革命最敬禮祭告於總理之靈曰、嗚呼、既歲月之屢更兮、慟春城之勒銘、[illegible]以繁生兮、勵[illegible]而有作、[illegible]兮、豁八[illegible]以昭晰、促革命之力動兮、共[illegible]於[illegible]、[illegible]黨人之傷痛兮、既濟道而得路、[illegible]之瞻蒙兮、指天日以[illegible]度、[illegible]大業而建國兮、[illegible]其將步、[illegible]而制[illegible]、[illegible]兮、遠[illegible]境而[illegible]、[illegible]而[illegible]兮、既赤[illegible]之[illegible]、將[illegible]以成[illegible]兮、[illegible]於自[illegible]、[illegible]黨[illegible]於國邑、[illegible]以起行兮、致事功於齊豐、由陸步以[illegible]程兮、始方[illegible]而集力、[illegible]以何[illegible]兮、[illegible]而可[illegible]、外折衝於國際兮、內[illegible]乎法制、樹五院之弘[illegible]兮、[illegible]於[illegible]試、俾人民於[illegible]兮、[illegible]兵而勿事、[illegible]兮、[illegible]國家之長治、更申之以[illegible]兮、[illegible]以[illegible]、信[illegible]國之孔[illegible]兮、亦萬方所共覩、[illegible]兮、恰四年之已逝、嗚呼[illegible]兮、[illegible]長[illegible]之[illegible]、[illegible]兮、[illegible]之[illegible]、[illegible]兮、貯[illegible]而哀歌、嗚呼[illegible]

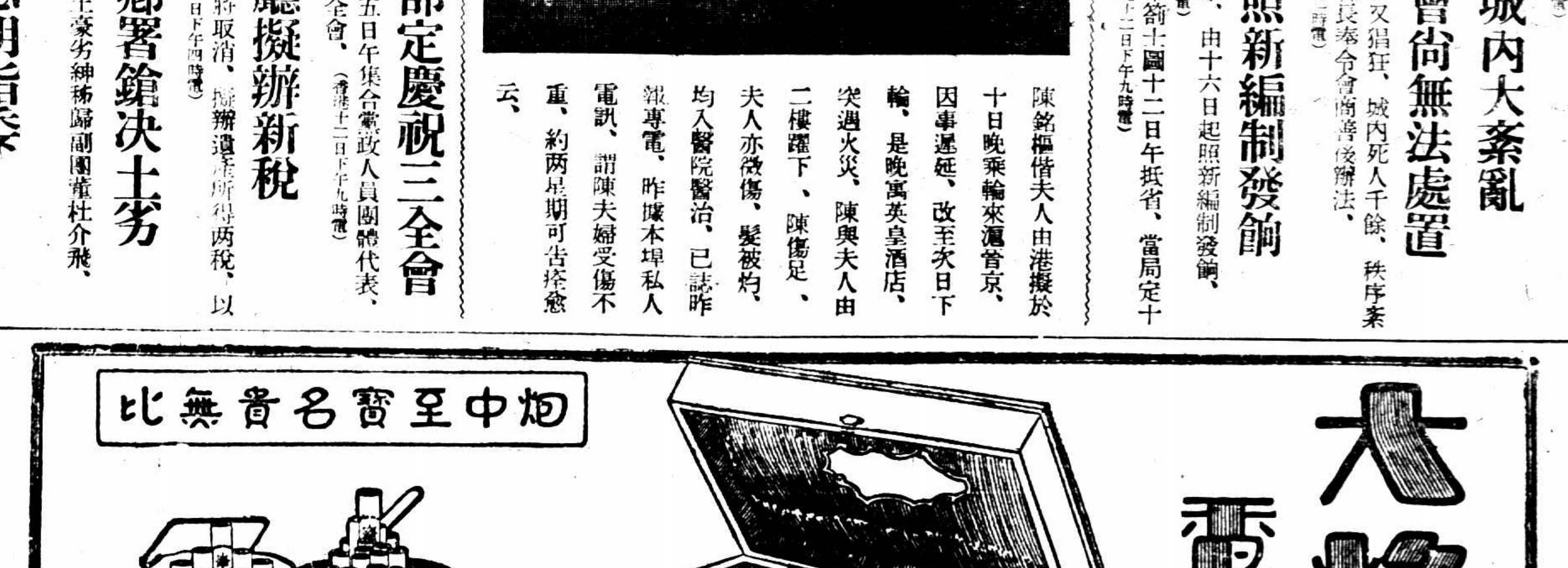

首都各界舉行 總理逝世四週紀念

首都各界、於十二日上午十時、在飛機場舉行總理逝世四週紀念大會、到各機關各民衆團體全市黨員全市民衆約十萬人、主席劉紀文行禮後、由方覺慧報告紀念總理逝世四週紀念之意義、㈠不忘總理創造中華民國、㈡不忘總理創造三民主義、㈢不忘總理創造中華國民黨、此後大家應一致團結、服從中央、努力建設云云、後由焦易堂鄧文沖等相繼演講、旋奏哀樂散會、

于右任演說

回想四年前之今日、先總理在北平彌留之際、曾有一句遺言說、「和平奮鬬救中國」、時至今日、中國是否眞正和平、眞正統一、各位同志要一致注意、一致努力、本總理革命精神、一致奮鬬、惟奮鬬乃得和平、惟和平乃可救中國、如有破壞統一、致中國陷於不可救之境者、即爲黨國之罪人、

國府祭文

維中華民國十八年三月十二日國民政府主席蔣中正暨全體委員等、謹薦馨香、致祭於總理靈前曰、嗚呼、國父之殂、奄忽四載、追緬遺型、哀思永在、寰海棣通、異族憑陵、篤生大聖、拯我蒸民、手創共和、震驚歐亞、締搆艱難、宵旰尠暇、致力革命、積四十年、揭櫫主義、三民五權、著成宏篇、詔示我黨、天不憖遺、哲人長往、列強耽視、軍閥橫行、軒冑存亡、一髮千鈞、痛念遺囑、誓承志事、奮鬬艱危、團結一致、國軍北伐、拉朽摧枯、雲霓慰望、奠定寰區、敢云成功、猶有基址、建設萬端、籌維方始、嗚呼吾黨、久失導師、何以自策、惟守眞知、嗚呼吾黨、音容莫見、何以仰慰、精誠無間、願承使命、作我新民、英靈在上、鑒我微忱、尙饗、

大會祭文

維中華民國十八年三月十二日、爲我總理孫公逝世四週年紀念、謹以時花鮮果、致祭於公之靈而言曰、嗚呼巍巍我公、華夏之光、生有自來、嶺海之芳、騎箕天上、四閱星霜、殷殷遺教、語重心長、勗我同志、努力趨蹌、繼志述事、願道其詳、昔公初逝、士氣益揚、義軍奮起、撻伐大張、死未一載、綏奠南疆、定都建業、公願差償、再接再厲、北掃攙槍、精靈呵護、精懲一匡、黷武垂戒、訓政有方、迺韜弓矢、迺戢斧戕、放牛桃野、歸馬華陽、整飭綱紀、翊戴中央、如何團結、民族以強、如何提倡、民權以昌、如何休養、民生以康、百端建設、悉本黨綱、三全大會、討論一堂、冀公主義、彌見發皇、嗚呼公之遺澤、洪濊汪洋、金陵形勝、鬱乎蒼蒼、巋然陵墓、佳城在望、公之正氣、彌淪八荒、公之神明、棲遲是鄉、臨春憑弔、鳥語花香、億萬斯年、莫之或忘、他日酬公、荔丹蕉黃、今日紀公、樹之甘棠、嗚呼哀哉尙饗

橫行東北之日浪人 勾結張宗昌 擾亂中國之陰謀 （振青）

日本在滿州、自認有特殊關係、於是派遣軍隊駐紮、保護其所謂既得權利、同時日本浪人與不逞之徒、恃有護符、不受中國法律制裁、作種種不法行爲、擾亂治安、莫此爲甚、最近擧動、益形猖獗、甚至有政治陰謀、勾結失意政客軍閥、圖謀顚覆東三省政府、去歲八九月、寓大連之滿清遺族恭親王、勾結不逞日人、直魯軍閥餘孽、安福派、蒙古青年黨、北滿熱河一帶之馬賊、大刀會、謝米諾夫一派白俄人等、組織所謂「龍武軍」、以及某方面之軍隊、擬俟各方人馬準備、欲一擧襲擊奉天、推翻奉天政府、然後立恭親王爲滿洲皇帝、並定約法十條、主持大計者爲張宗昌日本顧問小日向幸松、田原天牛、紀平詠思、山口尙元、小林永志等日本浪人、首要小日向號白朗、華名鄧禾順、曾充奉天警察廳偵探、年約三十左右、田原天牛旅奉日久、與朝鮮人甚有往來、徒黨甚衆、有日本流氓王之稱、中國官憲以對方有治外法權關係、不能干涉、不知日本官憲對於擾亂治安之本國不逞之徒、何以不加取締也、（三月六日）

又據世界新聞社奉天訊、張逆宗昌在山東謀亂既已失敗、又以大連爲中心、進行種種陰謀、刊發反動宣傳文字、表示擁立溥儀、實行復辟、其背後主動人物則爲日人、張之顧問田原天牛、紀田、小日向幸勝、山口、及小林等、分担對外交涉軍械輸入等職務、設本部於大連滿蒙拓植公司（日人公司）之內、門外高懸黃龍旗、安福派、前清遺族、大刀會、及謝米諾夫派之白俄人均與張逆勾結、又有自稱蒙古青年黨代表者二人、近由奉赴連、自稱其所有軍隊爲龍武軍、在奉連等埠發表宣言、羅列東省獨立恢復帝制等反動文字、揚言彼輩已有三萬人之精兵、並發表所謂約法十條云、

朱有濟仍在監視中

天津通信、前財次朱有濟、被公安局拘捕後、各方頗爲注意、外間曾一度宣傳朱已保釋、因朱在平津本爲著名人物、兼爲熊秉三之內姪、熊親自出馬、赴津面見傅作義、負責担保、並允隨傳隨到、傅應允次日即可釋放、此項消息、天津各報完全登載、平方某要人閱報後、乃以電話詢傅作義、謂津訊確否、並謂朱氏既與張宗昌有深切關係、値此膠東亂事未平、張褚餘孽潛伏平津希圖乘機蠢動之際、似不宜釋放、且若中央根究朱氏各方、將何說之辭、傅然其說、決計不釋、然已面允董士恩宅、仍行監視、一面向熊聲明、力保朱氏無生命危險、不過膠東亂事尙未肅淸、不得不請令親（指朱氏）暫行委屈云云、朱在董宅、武裝警士監視在外、便衣偵探陪伴於內、雖朱之妻女、亦禁止見面、朱有濟字作舟、江蘇寶山縣人、貌似伶人楊寶忠、當朱被逮時、偵探識朱不淸、不敢冒昧逮捕、由車夫口中探出朱大長後、乃強令朱上刑具、押送公安局後、經人說項、乃將刑具解除、朱善鑽營、廣交游、與潘復爲嫖友、由潘得識張宗昌、朱之得以海關監督、張之力也、張作霖時代、潘復組閣、閻澤溥爲財長、朱任次長、閻嫖癖極深、起床時已散衙門、長日不到部、朱大權獨攬、財部向例兩次長、一管部、一管鹽署、其時管鹽署者爲段永彬、朱派欲去之、適閻沉醉於南妓美第、閻朱乃代盡金錢義務、閻[illegible]艶福、閻朱之關係由此益密、經美第說項、去段以朱代監署、而朱遂統一財部矣、於是將各署部各機關收入完全解歸財部、朱乃大裁其員、直接間接失業者不下十萬人、至今北平閒員、尙多恨朱者也、

破紀錄之汽車速率 每點鐘行二三一英里餘 速率開足可行二八〇英里

英國雪格蘭夫大尉所定製之金箭號汽車、（見圖）於三月十一日在美國花省黛通那海濱比賽、得每小時行二三一・五一一二五英里之速度、從前之汽車速率最高紀錄、爲美人歪愛脫所有、每點鐘行二百零七里半、金箭號汽車比較每小時快二十四英里餘、而比賽時因水嘴微開、水噴至司機人面部、速率尙未開足、此車造價七萬五千金元、所有車身全體、及螺絲釘等小件、皆由混合鋼造成、製造者之設計、預計此車速率開足、每點鐘可行二百八十英里、較二百四十英里、開至爲安全、座位恰合雪格蘭夫瘦小之體格、此車車身甚低、重心向下、故無傾覆之虞、即有意外、因全體皆鋼、可受劇烈之震動、司機者亦無危險、車形如鎗彈、全鋼之外、鍍以金、故以金箭名、

壽光慘禍竟層出不窮 匪軍屠燒七八十村莊 較之章邱慘酷更甚數倍

濟南通信、壽光縣日前被土匪屠焚三十餘村、已誌昨日通信、茲又據壽光縣逃難來濟者云、駐該縣之匪軍黃鳳歧部、於二月二十七日與該縣人民自衛團發生衝突、自縣城派兵數千人、往東北兩方、沿路見莊即燒、遇人便殺、刻已掠至縣境東陲、共計屠滅村莊七八十處、死人數萬口、最慘者如泊頭莊・趙家莊・新張莊・王李莊・田柳莊・邢姚莊・殷家莊・曹莊・侯鎭・南張莊・北張莊・河東莊・馬家莊・姚溝莊・地溝莊・下舟莊・四歧倉莊・窪曈莊等、居民每村不下四五百家、皆焚燒一空、雞犬未留、烟障百里、延六七晝夜未絕、哀鴻遍野、尸積如山、逃難者父子離散、死亡者無人掩埋、慘苦之狀、筆難盡述、言之傷心、聞之落淚、較之章邱縣之變亂、慘酷何止數倍、沖日該縣逃難來濟者紛紛不絕、而窮苦無告散留濰縣一帶者、尤居多數、黃部匪軍現駐壽光縣侯鎭莊、當地民團刻已瓦解、迄至本月八日由壽光來濟者云、該縣匪軍仍然沿戶搶掠、隨地姦淫、全家被屠者不勝枚擧、似此倒懸不解、不知何時方可解決、默念前途、不禁慘傷、告訴無門、尤爲可憐云、

利津決口後 調委河務局長

濟南通信、此次黃河因天暖冰解、水勢陡漲、在山東利津姜家莊・彩莊・王家院・宋家莊一帶決口、附近數十村盡成澤國、災民數萬人、露宿河堤之上、啼飢號寒、慘苦萬狀、迭日雖有各慈善團體携款購物前往放賑、然杯水車薪無補於事、頃據泰安來人談述、山東省政府主席孫良誠、對於利津黃河決口、極爲注重、以山東河務局長王冠軍日昨已由中央簡任爲山東農礦廳長、遺缺現由傳建恒代理、不過一種臨時過渡性質、當此河工緊急之時、關於堵口放賑等事、非有富有河工經驗之妥員負責辦理不可、七日下令、調任山東省道辦事處處長楊其祥爲山東河務局局長、所遺之缺口以捲煙煤油稅局局長謝天祥繼任、聞楊氏奉令後、對於堵口及放賑等事已擬有具體辦法、俟日內接事後便可開始實行、

蘇省築路消息

省旬路現已開工建築、建設廳昨令路工大隊長會同總監工方剛督率全隊、趕緊建築、限五日每工做土方二・五立方公尺、

江陰建設局、呈請以本年築路畝捐、抵借六萬元、建築澄錫路、昨[illegible]建廳指令該局、先將工程估計、呈核後再奪、

江蘇區長考試 十一縣須補考

江蘇區長考試　第一次業經錄取六百五十餘名、定期入所訓練、惟此次考試、尙有江寧等第九縣取錄各員未滿規定額數、又金山推薦二縣全未錄取、昨民政廳特定補考辦法、擬升寶續取上名、上海續取四名、松江續取四名、奉賢續取五名、寶應續取五名、東海續取五名、灌雲續取三名、贛榆續取三名、金山續取十三名、推薦數名、補考日期定三月二十二日、地點在區長訓練所、昨該廳已令知江寧等十一縣加倍保送應考、員並限於二十二日前來錄廳試、

皖教廳議決案

皖省留美省費生黃敬思函請教育廳發給出國博士論文補助費六百元、已由廳提出省政府八十一次會議、議決由留學經費內支給、教育廳六日廳務會議、又提議嗣後關於請求是項補助費者應如何規定案、議決（一）凡請求是項補助費者、須先將該論文稿呈廳核閱、已印刷之論文須呈廳備案、（二）本省省費留學規程應將上項規定加入、

地方消息

蘇州

總理紀念大會 十二日上午九時各界在王廢基公共體育場、開總理紀念大會、到四千餘人、縣指委李先良主席、市公安局蔣心存司儀、郭旅長彭縣長李指委、三十團步兵鄒文華等演說、

通安橋到大批難民 建設局昨（十二）接滸關長途電話報告、該處通安橋、突到大批難民千餘人、分乘船只七十餘艘、謠詠紛起、乃即轉電縣公安局、派督察隊馳往彈壓、

水警截穿東洋景 南通之大賄案

南通縣反日會、於前月經第十八次常務委員會議議決、停徵一二救國基金、凡日貨一律不准進口、乃最近通城忽轟傳反日會包庇日貨、發生大賄案、誌之如下、

奸商弄巧成拙 通邑洋廣貨入口、向由上水江輪裝卸、到港時總在午前十時上下、一般貪利奸商、以午刻卸下劣貨、難逃衆目、乃與輪上約定、到通不卸、運迴上江、俟下水復經該港時再卸、因下水輪到港、總在夜半、當可免除種種障礙、詎知立大昌・信昌・潤餘・恒昌祥・錦德等五家日貨、於一日半夜卸在任港時、竟被駐港水警兵查獲、但前此亦不知走漏多少矣、

賄聲傳遍通城 旣立大昌等五家日貨、經水警隊查獲、竟有人賄以鉅款、經水警隊拒絕、詎該五家具函總商會、請由先會與反日會接洽安當、允許到埠無阻、今既扣留、應[illegible]交涉發還云云、此函經地方報揭載後、各界擧發反日會某也得賄若干、某也受賄幾百、究竟實情如何、不久當可水落石出也、

縣黨部之澈查 縣黨部據民衆紛紛呈訴後、已嚴密澈查、一面令反日會結束改組、

盜匪一夜搶劫十家 （十日）夜十時虎邱七圖沿河之寡婦徐姓家、突被盜匪八九人、持械入內、該氏與常工小唐阿二者姘識、誤會捉姦、披衣逃避、結果被盜劫去預備翌日赴杭州燒香之鈔票四十二元、又銅元十千、金飾四件、皮箱二隻、衣服多件、盜匪均身穿短衣、口操強北音、手中分持土槍、鐵尺、刘[illegible]等器、經報於附近商團十六支部、暨陸墓商團追緝、匪已攜贓下船、向白楊灣方面逸去、翌晨悉白楊灣南面西瓜橋張雲根等五家、及附近西南八都下三圖李姓等四家、是夜亦被盜劫、損失均甚重云、

藥業推派代表赴滬 蘇地藥業、因中央衛生會議決、廢止中醫、是不啻斷絕醫藥業之生計、爰于昨日開會議決、推朱葉喜黃汶水鄭馥棠三人赴滬、主席全國醫藥聯會于十七日所召集之會議、而飲片業職工會、亦推程鴻欽赴滬主席、

常州

請免扣押拙園義莊 本邑盛氏拙園義莊、奉令扣押、疊誌前報、該莊代理經理李子輝、昨具呈縣政府、陳明該莊創辦歷史與財產性質、請求免予扣押、原文云、呈爲陳明拙園義莊創辦歷史、及其財產性質、請求免予扣押事竊鈞府奉令扣押故紳盛宣懷遺產、將拙園義莊一併列入、施以扣押、業將義莊所有田畝確數報明、並繳呈租簿六本、旋奉發還在案、惟此項義莊、爲盛宣懷之祖盛隆所創盛隆字惺予、別號拙園、曾任浙江海寧州知州、於同治七年創此義莊、即以其別號名之、以示勿忘、義莊之財產、凡田三千畝、每年租金所入、專備養贍合族貧乏、而族中之喪葬嫁娶無資者、亦均施給有差、此爲盛姓依義慈善事業、自成立至今、垂六十年、其創辦之歷史及性質、邦人士殆無不知、無庸公民以口舌爭也、伏査省政府公告、表明宣懷遺產、即盛恩頤重頤昇頤毓常毓郵及盛愛頤盛方頤盛莊氏盛蕭氏等、已承受及應承受之財產、除已充慈善基部外、概行扣押、則凡盛姓之財產、非盛宣懷之子女妻妾所承受及應承受者、不在扣押之列、並盛宣懷之子女妻妾所承受及應承受之財產、而已充慈善基金者、亦不在扣押之列、其義均彰彰明甚、按拙園義莊係爲盛隆所創、盛隆有子四人、長彥人、次旭人、三鏡人、四樸人、宣懷爲旭人長子、僅不過爲拙園義莊共有之一人、其子女妻妾何能承受此產、且義莊性質、全屬慈善基金、顧名思義、已非私人財產、援諸省政府公告、扣押盛宣懷遺產之意義、萬無波及拙園義莊之理、乃竟不蒙明察、同被扣押、殊非意料所及、公民忝代經理、義難緘默、爲此據實陳明、仰乞縣長鑒核、准即免予扣押實爲公便云云、

流行病當心

▲南匯　本邑當冬春之交、發生一種閉疫、病勢甚凶猛、病起時、即疊頭痛身顫、重者四五小時即可畢命、往往不及救治、此症初不多見、社會不甚注意、近則漸見蔓延、尤以老港王家路三墩一帶鄉間爲最、死亡者日有所聞、地方人士爲防止起見、爰有防疫委員會之組織、於本月九日、假座縣政府、推擧職員、並討論防疫方法、討論結果、先行設立醫院五處、經費由勸募暨開辦防疫籌款遊藝會所得充用、

▲常熟　此間東唐市各處、發現腦膜炎流行病一節、已誌前報、茲悉此症流行極速、非常危險、昨聞城內之學前街、有張姓婦人、年將五旬、於十日晚間、飲食如常、談笑甚歡、詎於夜半、忽覺頭痛、頻作嘔心、手脈作顫、當時家人以爲起痧、即喚放痧人爲之施治、毫無驗、延至翌晨九時劾許、即行斃命、據鄰近見者、談論病狀、實與腦膜炎相似、果爾、則城中亦有此項流行病性發生、蔓延堪虞、衛縣長已於十日召集醫界開談話會、定北門外小普陀僧寺爲臨時治療所、設法防止、

紹興

錢業工會請維綢業信用 紹興錢業、因去冬華舍綢莊六吉昌・新裕和・新泰和・泰和裕等、相繼倒閉、虧欠錢莊款項、共達四十餘萬元之鉅、致錢莊受其影響、本年停業者、亦至八家之多、錢業失業夥友、陡增二百餘人、錢業工會、爲此於十日下午、召集非常委員會議、決定先行致函警告杭州・上海・華舍・觀成堂・請對於華舍綢莊信用、加以維持、否則再爲進一步之表示、錢莊業對於綢業、一致斷絕交往云、

淩梅湖發生盜案 紹興西郭門外淩梅湖居民陸鴻飛家、九日晚間、忽來口操土音之盜匪十餘人、各持尖刀、電炬等物、搶去金銀珠飾及衣服等多件、向船舫橋方面逸去、經陸來城報告警局、刻已派偵緝隊前往履勘查緝、

古城返照記 （一五六）（老漢）

時報特稿 不准轉載

要來回的問上三四遍、還往往出錯○老章不信多吃幾回這樣館子就明白了○老章道：「哦！原來北京館對於工役就有如此整齊的訓練、這倒不該把他們看輕、如此說來、在飯館裏做個下役、也得像翰林庶常館裏受了相當的學習、才能留館授職、眞眞失敬了○只見上座的那位劉紀五開言道：「諸位且莫說北京館許多好處、據兄弟看來、也没有可惡的地方、就如吃完了結帳、他照例只寫一個總數、事前不開細目、事後又沒有價目表○這其間毛病很大、儘有不實不盡○只有兩種人他不敢欺、一種是老主顧○一種是老內行○老章道：「請問怎樣就是老內行呢？紀五道：「休怪兄弟嘴直、方才他請想菜您問他要菜單子、他就知道是外行了○他這「想」字自然就與點字有別、不是教你想想他這裏有些甚麽菜、是請您想想自己要吃甚麽菜、至於他這裏有些甚麽菜、你早該知道的○所以他請你想菜、最好是一開口就把他的拿手菜要上一樣、並且用指導的口氣、給他添點花樣、說他原來的做[illegible]還不算盡善、必須如何如何○譬如他們這裏做大碗的魚本來只有紅燒淸蒸兩樣、自從潘祖蔭教給他用羊肉湯汆魚、這就有了潘魚一味○又有個姓任的教給萬福居把魚剁碎了、加雞子一燴帶醋吃、就有螃蟹的味兒、就叫做賽螃蟹、又叫做任菜○鍋塌魚有些像番菜的炸桂魚、就可教他帶上外國醬油○諸如此類、只要你想得出、他辦得到、這不但顯得你知道他的菜、並且可以表示你是個講究吃的、家厨裏不定有多少烹調好手哩○他不但不敢拿你當外行、而且眞得小心翼翼的服從你的指導、要曉得北京的吃局幾百年來眞是簡陋的可憐、除了登州人的館子以外、並沒有第二味、而登州人的烹調在山東省只是三四等、到了北京居然成了獨行一霸、稱爲北京館了○最初的時候菜色簡單、做法狠笨、倒亦虧了一般南籍大老名士隨時做他們的導師、才漸漸加細改良起來○老章道：「原來如此、我這才明白潘魚的來頭、少時要的五柳魚、若是做了出來、豈非自我作始、倒要仔細嘗嘗這位潘公的精饌○但是我剛才倒也稱得是「章魚」了○紀五道：「你須得指示他如何做法才行啊、老章道：「那卻辦不到、我只會吃、陸賈道：「即使你會教給他做法、他亦[illegible]、總而言之、他們北京館的關帳不以菜爲標準、而以客人是生人熟人爲前提、的確可惡○說著、四個冷葷碟先上來了、隨來一壺黃酒、就端上大碗菜來、老章向前看時、卻是碗雞血湯、便問這樣菜是誰要的、衆人都說沒有要、老章便向那跑堂的發話道：「哈哈、怎麽頭一樣就錯了、還是誰要的、快快端回去、又向陸賈道：「你說他們都是過耳不忘、斷不會錯、這一錯錯到那裏去了○只見那跑堂笑嘻嘻的道、這是我們夥計們敬菜○陸賈道：「老章你聽明白了沒有、這敬菜你又不懂得了罷○他們的敬菜、不在我們所要的菜味之數、這是他們北京館的規矩、像我們這樣小局面、客只有五六位、菜只有十來樣、原是可以敬可以不敬的、居然也有一樣敬菜、大槪是老黃的面子罷、若是客多些局面大些、也許敬上兩三樣、並無貴重之品、因爲主人對於客人亦有特別點用的敬菜、像老黃今天所點的潘魚是他這裏特別名貴之品、就可以算是主人敬菜○

□　□　□　□　□

南　江岸坍塌之救濟　通邑江岸
公　總理逝世紀念　松江各界十二日
發生衝突、旋即押回私運之船夫麻子阿金、同赳
三點餘鐘不下會
一、今聽床次氏之說明、毫無可偏服之根據、應即二包、英國在此六個月內一大相反、近來無事、故一

南通

江岸坍塌之救濟

通邑江岸、最近二十年中、坍塌極劇、入江田畝、已達六百方里、建設局以姚王等港、坍勢日亟、欲施救濟、至少需四十萬元、事關重大、十日經各界公決、組設保坍委員會、一面由縣政府、建設局、於十一日召集全縣團體機關代表討論救濟辦法、由局長熊育衡主席、議決由全縣各界、合組保坍委員會、對於經費規定五項來源、㈠清查前保坍會帳款、㈡追繳福利沙田公司欠款十萬元、㈢推派代表、請願省政府撥款、㈣請就建設捐內附加若干、㈤征收已定案畝捐、目前暫由縣政府挪撥款項、趕辦姚王等港搶險工程、

常熟

蔡案有發回重審訊

轟動全城之報本街蔡翼之謀斃嗣母案、縣判蔡翼之死刑、蔡不服上訴高等法院後、將縣判撤消、惟於蔡翼之仍處死刑、並未改輕、蔡因再上訴於最高法院、請董康律師爲之撰狀、及辦理一切手續、近據法界方面傳出消息、因高等法院、原判中事實略有錯誤、將發回重審、至於能否改輕、則又另一問題也、

拆除侵占街道物

本邑城廟內外熱鬧街市、兩旁店舖、裝設之撑水板、一遇天雨、行人淋漓、如遇火警、又多危險、前經海虞市街長聯合會、議決、函請公安局拆除、本月九日、縣行政會議時、公安局長王崑山、即將此意提出、並擬將店舖之櫃檯·欄桿·玻璃櫥等、侵占街道物、一律取締、故近數日來、寺前·市心·縣西·縣南·南門大街·平橋灣等處、均由警士勸告、如寺前之人和祥·梅鳳林·耀華等店、已將撑水板除去、欄桿等具、亦已撤除、故街道頓見寬大三數尺、

斐島華人因抵制日貨 鬧市中發生流血案

十一日馬尼剌電、中國商人查才(譯音)、年二十六歲、被中國人五人刺斃於途、聞爲查才曾有意破壞抵制日貨之故、此事發生於極熱鬧之愛倫迦市場、其時正形擁擠、目覩行凶者不下百餘人、但凶手仍得乘汽車逃逸、據此間捕房當道語人、因抵制日貨而發生殺人流血案、在斐島此爲第一次、嗣後捕房將加意防範再有類此之慘劇發生、(國民社)

作僞草率爲失敗原因

十二日香港電、今日香港商會開常年會議、主席裴拉德發言、謂上年之出口貿易、使委員會頗爲不安、商人無識、以不正當之方法減輕貨價、以圖易於銷售、致銷費之各要埠紛來責言、如桐油及其他油類攙和雜貨、米貨惡劣、打包草率之類、既損名譽、復失營業、而要求賠償者、時有所聞、廣州茶業之一蹶不振、亦種因於此、渠將以甚有力之警告、致華商及出口商、凡一切出口貨、當精究品貨、加工包紮、俾維持香港與南華之信用云云、(路透社)

華童禁入白童公學 上訴案拒絕受理

十一日華盛頓電、華僑瞿鼎龍(譯音)前因錫西宓州法規規定不准華童入白童公學肄業起訴失敗後、向美最高法院提起上訴、今日由該法院判決、對該上訴拒絕受理、其拒絕理由、則爲事實之不合、蓋上訴人現年過二十一歲、已超過公學所定之學生年齡、致關於法律之點、則將原審判決改回、其判決略謂本案事實不合、故無庸對法律爭執之點有所解釋、故將本案取消云、(國民社)

太戈爾將經中國赴坎

世界新聞社云、據加爾喀答訊、印度哲學家太戈爾氏、於上月廿六號由印京起程、取道中國日本赴坎拿大、小作勾留、倘體氣良好、將赴英倫、於夏季中在英演講云、

松江

總理逝世紀念

松江各界十二日上午齊集公共體育場、開總理逝世四週年紀念會、民衆舉行公祭、繼由陳團長縣黨部張傑才盧委員仲英等相繼演說、與會人數約萬人、下午赴玉皇閣前中山林植樹、

省委蒞松視察

省委蕭濂駿於十二日蒞松、先至縣府晤金縣長、後在外視察一週、並探訪當縣黨政狀況及輿論、

金山

執委會工作人員

十日下午開第四次執委會議、出席王傑士·蔡經·呂豪·列席張同明·林煜·張保全·潘質純·葉丕文·主席王傑士、紀錄劉白開、報告事項六件、討論事項十一件、茲將各部處工作人員姓名列右、計秘書處秘書劉白開、文書幹事況鼎新、事務幹事張庚西、錢事處總長·姚·謝·張慶英·湯日新·組織部幹事趙天璧、助理幹事張彥晉、宣傳部幹事封定、金自誠·訓練部助理朱一清、試用助理封天祿、民訓會幹事朱鶴怡·張良棟·現各部積極工作計劃、努力進行、

監委會分配職務

監察委員張保全·潘質純·候補葉丕文·於本月十日在縣黨部開第一次會議、當即分配職務、票選張保全爲常務委員、潘質純爲秘書、并有議案多件、

湖州

郡廟改闢商場決議

本城改建街道、府廟前已經拆除、郡廟改闢商場、急應同時進行、業經蘡縣長會同沈紳毓麟等、公決推定常務李彥士等進行、除神像方面保存勞公外、可移則移、不能移則燬之、一面會同原管理之善堂、即日拆改、廟內警察一分所、遷居新倉前自治公所後埭、

醫藥業聯合謀救濟

吳興中醫學會、近爲衛生部取締中醫案、特於八日邀集城廂藥業、開會公決救濟方法、一面推舉代表各二人、出席上海全國醫藥聯合會、

鹽警爭執獲土

八日晚駐輪埠鹽警鄒玉成、在大通申湖輪公司船、抄獲小土二隻、乃有警所巡士干和尚瞥見爭奪、致與緝私營班長陳錦章發生衝突、旋即押同私運之船夫扁子阿金、同赴法院請究、

駐滬英總領 升任駐斐公使

十一日倫敦電、英皇已核准上海英總領事巴爾敦爲駐斐洲阿比西尼亞國公使之任命、(路透社)

墨向美購飛機二十架 美飛機廠日夜趕造

十一日華盛頓電、今日此間某報登載墨政府爲急欲戡定反吉爾總統之革軍、已向美國購得拋擲炸彈之飛機二十架、該項飛機、將由墨航空人員駕駛、於星期六赴墨、又此間墨使館今日宣稱、革軍之勝敗、全視其能否獲得軍火之供給、蓋黜革軍之軍火、已將告竭故也、美政府一方面允墨政府購辦軍火、而一方面則拒絕接濟革軍子彈、即此足困敵軍、嗣後革軍將日形窮蹙、不戰而潰、因除美國外、敵軍實無由置備軍火也、(國民社)

十一日墨西哥城電、今日公報稱、政府正在矚望由美國購辦之擲炸彈飛機早日到此、以便用以攻擊叛軍、又云、由空間襲擊、則集中多利益之叛軍、斷難支持、易於渙散、若以步兵作戰、難免死傷、而用飛機則可完全避免、又云、今日有叛軍千人、向陸長加爾斯氏投誠、綜觀形勢、叛軍滅亡指日可待、(國民社)

十一日紐約電、長島飛機廠現日夜工作、趕造墨西哥政府定購之飛機、此項飛機須裝置機關槍與炸彈框、墨國司機員刻在斐其尼亞州翰浦頓飛行場從事訓練、(路透社)

墨政府軍謂可必勝 多利益大戰將開始

十一日墨西哥城電、墨西哥官方消息、政府軍司令加爾斯將軍現統率其部隊、向多利益城進逼、沿路革軍三五成羣、向政府軍投誠、哀求錄用、又訊、凱羅斯境內之革軍、已完全肅清、革軍指揮愛勒仇將軍現竄匿山中、又加爾斯將軍電告陸部、謂彼預計將於星期二抵多利益城附近之蘇諾拉地、與敵方主力軍開火、並料定此戰必能大獲全勝云、此役政府軍由加爾斯將軍統率者、約在一萬八千至二萬人、而敵方則不過七千人、即使有他方援軍繼續加入、而決不能超過一萬五千人之數云、(國民社)

十二日墨京電、墨國公報稱、叛將阿圭里上星期已被逐出維拉內克魯士要埠、其所統帶之兵現已投降、(路透社)

俄波稅約簽字

十一日德黑蘭電、俄國與波斯所立七年有效之稅關約、今日在此簽字、(路透社)

蘇俄大會展期

十一日莫斯科電、全蘇維埃聯邦大會、原定四月五日開會、今已展至五月十日、中央執行委員會所下命令未言展期原因、僅稱議程照舊不變、按此次大會要點在修改政府對於農民之政策、其結果大約將更見讓步、而對於稅率尤甚、蓋因極端派所要求之更激烈政策、將未必能證明其可以成功或竟至導入完全破壞之途、亦未可知、且日前農民會議宣言已允中產農民特別減輕負担、而於全國農民中占百分之三十五之貧農、則仍免一切捐稅、照此估計、全國農稅收入、將自四萬三千萬盧布減至三萬七千五百萬盧布、又料前特羅資基反對黨領袖中、有數人將乘此機會、呈請恢復共產黨之籍、惟其能否邀准、大半將視其能否絕對無條件服從黨綱及宣告從前見解絕對錯誤以爲斷、(國民社)

甘地確會被逮

十一日倫敦電、印度事務部次官溫特頓今在下院因某議員之詰問、改正其七日所發印度國民黨領袖甘地未被逮捕之說、謂甘地確在其寓所被逮、當道將控以對衆、擅自放火之罪云、(路透社)

鎮江

中醫中藥聯席會議

鎮江中醫中藥兩業、十一日下午在誠仁堂開聯席會議、推吳子周·章壽芝·袁聖稱·趙永之等代表赴滬、列席十七日之上海全國中醫藥聯合會、并擬提案數則、㈠推舉代表赴日本考察漢醫漢藥進行狀況、以資借鏡、㈡設立大規模中醫院、㈢設中藥製藥廠、㈣要求中醫加入衛生部、

杭州

總理紀念及植樹大會

杭州各團體各機關、十二日上午七時、均赴省政府禮堂參與總理逝世紀念、命畢、九時出發赴孤山植樹大會會場、舉行植樹禮、到各機關各學校萬餘人、是時民政廳長朱家驊、市長周象賢、祭見中山紀念林旁、在最近數日被砍大柳樹十餘株、大爲震怒、以正在提倡植樹之際、反將種大之柳樹伐去、已在追查工務局、查辦主使伐樹之人、是日西湖一帶汽車來往頗多、有某號汽車在石塔兒頭、將店屋瓦簷碰破並傷及小孩、下午二時各機關各團體均齊集運動場開總理逝世四週紀念大會、由省府代表陳其采主席、開會時惠興女校唱黨歌省婦協會獻花、省黨部報告總理事略、及讀祭文、各機關相繼演說、末呼口號散會、游行、(有照片多張、載明日本報)

盜頭巷火警續誌

十一日下午三時餘、薦橋盜頭巷口之春記木行、由廚房中起火、致肇焚如、已略誌昨報、茲將被焚情形、詳誌於後、春記木行、在盜頭巷之七號八號、十一日午後正值營業之際、忽學徒報稱廚下濃煙四佈、夥友急趨往救、火已冒沖屋頂、延及椽棟、各義龍及消防隊即趕到施救、幷將太和館之一角房屋拆卸、以杜延燒、計焚四十分鐘、未致延及別屋、亦云幸矣、

三點餘鐘不下壇 日衆院之持久戰

十二日東京電、昨日豫料必發生大波瀾之衆議院竟以小衝突而止、然民政黨之鏖戰、仍不少懈、問題之小選舉區制案、又將於本日提出、衆議院本會議於昨日午後一時十五分開會、政友會對民政黨無產黨兩派議員共三十餘名提出懲罰動議、民政黨方面、亦對政友新黨兩派議員二十餘名提出懲罰動議、以爲對抗、殺氣充塞議場之內、議事到底無進行之望、元田議長始宣告休憩、要求各派代表參集懇談之結果、成立妥協、政友民政兩黨對議長不信任案、懲罰動議告發等彼此互消、於此諒解之下、午後五時再開、由床次竹二郎登壇、說明小選舉區制案云、「採用小選舉區制時、能使候補者之選舉費用節減、且選舉人對於候補者之人物手腕政見等可以詳細知悉無遺、故可減少選擇誤謬之危險、在此等選舉法之下所選出之議員、比由現制度所選舉者必更健實無疑、欲實現強固之政黨內閣、謀政局之安定、定須採用此選舉制度、若現在之選舉法、一日議員缺額、不見即時補缺選舉、即就除去此弊言之、小選舉區制實屬必要」次由尾崎行雄登壇、要求關於議事進行之發言權云、「此種重大案件、不由政府提出、而由政友新黨兩派提案、究係何故、時有多數開此逆行時代之倒車、殊爲大政黨惜、今聽床次氏之說明、毫無可佩服之根據、應即時撤回」云、演說達一時以上之久、再次由民政黨之齋藤隆夫登壇、手攜一大皮包、從關於選舉法之學說說起、分別府縣、爲歷史的說明、已達三時間零五分、尚有十九府縣、未及說明、似欲長占議壇不輕離去者、政友會至此、不能再耐、承認明日繼續質問戰、始行降壇、由田中首相秦豐助、爲簡單之答辯、午後十時散會、(電通社)

十二日東京電、政府與黨、擬於本日之衆議院本會議·將審議中小選舉區制案、付托委員、以臨議場、而反對派方面、則仍採議事延長政策、先由無產黨之龜井貫一郎、從無產黨之立場、爲三時間之質問、次由民政黨之原夫次郎爲長時間之質問、屆時與黨又必發生大衝突云、(電通社)

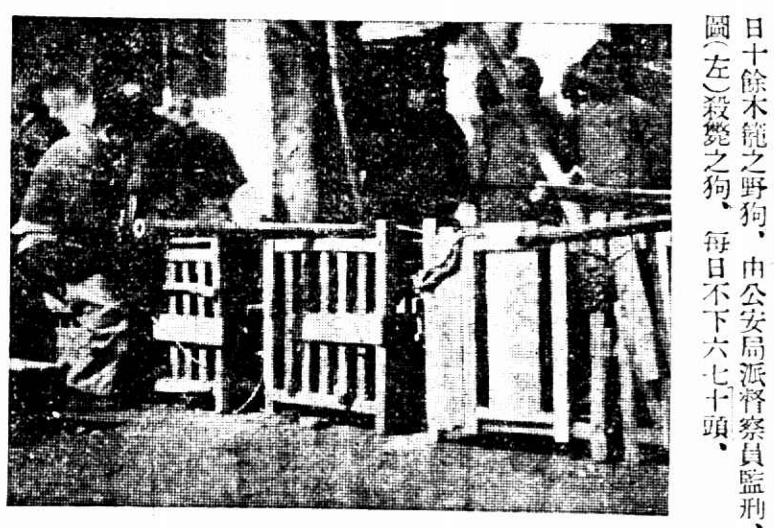

杭州市公安局連日捉狗、用電殺斃、圖(右)每日十餘木籠之野狗、由公安局派督察員監刑、圖(左)殺斃之狗、每日不下六七十頭、

(徐雁影攝)

寧波

莊禹梅無罪開釋

被共案牽連之莊禹梅、羈押將達二載、嗣經黨員姜伯嗜之證明、由浙江特種刑庭寧波第一分庭判決無罪、業於十日開釋矣、

除春記木行之全部、及屋後棧房被焚外、巷口之宋恒興年糕店、及太和園菜館、均爲春記貼鄰、火起後、雖未殃及而搬運遺失、損失已屬不貲、春記約損失在五萬元以上、並未保險、火起後、火星竟飛至信源珠寶號之三層樓上、該樓有亭子二間、同時被焚、各龍無以爲計、幸汽龍施救、及新宮橋之義龍、上屋施救、未致蔓延云、

全家慘被鎗殺

餘姚周巷平王廟地方、居民陳增榮、老妻尚在、有一子、業已授室、陳前曾爲訟師、然性亦慷慨、且捨此不爲亦有六七年之久、不料八日下午十二時、有暴徒闖入、將陳增榮等一一用槍擊斃、迨村人聞槍聲來視、則暴徒遠逸、陳一家四口、早已飲彈殞命矣、

慈谿

沙田局被鄉民搗毀

鄞慈奉沙田分局慈谿事務所、去秋成立、入春以來、該所進行第二步報丈手續、鄉民大不爲然、九日上午、有永善鄉翁姓族人揭旗鳴鑼、倡言搗毀沙田局、一時聚集千餘人、擁至崇壽宮、將該所文件器具及職員衣物堆於屋外、注油焚燒、幸該所員役逃逸、未被毆打、茲聞該分所主任謝秉來甬、向局長報告一切、請求核辦、

嘉善

湖匪擄刦案彙誌

縣屬東北鄉與蘇境毗連之各蕩中、爲湖匪出沒之淵藪、匪徒恃澱山湖爲天然巢穴、剿捕爲難、昨日飯盂蕩有北厙張保初病船被匪刦去八元六角、並傷船人陸二毛、受創甚重、恐有性命之虞、又唐家濱陸義山家昨晚被匪撬門入內搜索、在柴間內搜出陸子富松、即被架去、限十日內備款三千元向澱山湖取贖、

嘉定

儉德會開籌備會

馬縣長發起儉德會、各界贊同者頗衆、十日在公共演講廳開籌備會、參加者百餘人、將所擬章程草案、討論通過、以不吸煙、不飲酒、不賭博、不納妾、爲會員之重要信條、並以宣傳儉德、提倡正當娛樂、改良慶喪酬酢、革除迷信習慣等爲會務、

日紗廠多家 已廢除夜工

十二日東京電 據紡織聯合會之調查、已廢止深夜工之工廠、爲內海紡織本廠、富士瓦斯紡織小山大分兩工廠、大日本紡郡山高田中野鶴島津守各工廠、近江帆布八幡淀兩工場、合計七公司三十八工廠、一到四月、除一部分之小紡廠外、大部分之公司、均有停行廢止深夜工之傾向、而各公司則爭謀增加紡錘、已達九十萬錠、其結果製產額必然的發增、現雖減工三成三分、尚有供給過剩之虞、深夜工廢止之後、恐又將發生減工問題云、(電通社)

世界棉花銷費 半年統計

十一日倫敦電、萬國棉紡織業總聯合會發表統計、世界半年棉花銷費、截至一月底止、共一千二百七十五萬包、比較去年同期稍減、印棉埃及棉等銷費皆增、而美棉則減六十一萬三千包、英國在此六個月內銷費一百四十四萬包、視前略減、英國有七十六廠共三百九十三萬一千錠、在此期內停工、(路透社)

輪船搭客 發現腦膜炎

十一日華盛頓西雅圖電、大來洋行麥迪遜號輪於今日抵此時、有統船斐島搭客二人患腦膜炎斃命、尚有二人亦得此症、已奄奄一息、當即送入醫院、其餘搭客十八人、均留此間、衛生局待檢查無疾、始能放行、(國民社)

歐洲氣候 轉溫暖

十一日倫敦電、英國與歐洲目前天氣溫煖、與日前北冰洋酷寒氣候適大相反、近來無雨、故冰雪融化、將致水災之虞、並未實現、據柯洛業消息、賴日光與鑿冰船及炸藥之力、巨災業已銷減、來因河下游氣候頗煖、荷蘭邊界附近之河中冰塊皆已破裂、山雪化水、挾冰入海、而上游冰塊已逐漸流動、就現勢察之、今春來因河不致發生重大水災、(路透社)

德國電話總額 全歐各國第一

十一日柏林電、郵務部官稱、德國全國電話、在本年終以前、或可達三十萬具、每年所裝新機約十六萬具、其電話總額實爲全歐各國冠、至老式機之改爲新式自動機、亦正進行中、迄今自動機數已占總額百分之二十八、(國民社)

飛機輸送鮮花

十一日羅馬電、意大利鮮花商日前、已決定設法用飛機定期輸送鮮花至未尼克、以期向荷蘭花商手中爭回德國市場、蓋荷蘭有時亦曾用飛機輸送也、(國民社)

淞濱鄉查獲日貨

淞濱鄉黨員趙虹僧徐企英、前日在該鎮附近阿八船上、查獲日貨布疋二十四件、當即扣留、報由縣反日會、由該會委員趙鐵僧、請縣公安局派警協同前往提運來城、起存會中、十一日下午、該會集議處置辦法、當經決定全數沒收拍賣、至該貨來歷、有謂在滬零星由小路運至滬西、再併裝船隻運至蘇常等處者、有謂該鎮商家、聞將實行檢查存貨、運往鄉下藏匿者、船戶阿八、未肯實吐究竟、

平湖

總理逝世四週紀念

平湖各界於十二日休業一天、并停止娛樂宴會、午後一時、齊集運動場舉行總理逝世四週紀念大會、先行公祭式、接開大會演說後整隊遊行、至東門外呂公橋外植樹、會場舉行植樹運動、攝影而散、

嘉興

總理逝世紀念大會

十二日總理逝世四周紀念、禾城軍政學各機關及商店·工廠·一律休業、上午九時正、民衆在運動場、舉行紀念會、參加者約八千人、會後整隊游行、赴北門外中山紀念林植樹、場在北門外二里餘、場口樹立中山紀念林石碑、各界分別種植、共植樹五千餘株、

揚州

當庭認繳公債

文樞堂書店東邱召周、因已認定之政府善後公債、延未繳納、十日縣政府派員守提、當時抗不遵行、即經帶縣由陳縣長開庭勸繳、隨繳二百五十元完結、

擬辦教育基金公債

江都教育局長何鍾傑、前因教費極感困難、分呈中央大學院及縣政府辭職、均經慰留、現聞何局長與各機關當局籌議根本救濟教費辦法、已具端倪、擬即籌募教育基金公債、額定五萬元、以本邑學田爲擔保品、業經起草此項公債條例、俟修正呈准、即日施行、

蚌埠

招安匪犯提解泗縣

第二師侯團上月初在長淮衛擒獲匪首潘亞東及其匪衆六十餘名、月底將潘等七名在蚌槍決、餘犯移押公安局、已誌前報、茲悉泗縣縣指委臧奇三公安隊羅峻長、奉命率兵一排、於七日持文來蚌、提解該案匪犯、當由二師司令部函令公安局、將匪犯盡數提出驗明、點交臧羅、八日早將餘犯五十二名、一併押解登舟、由水道回泗、分別究辦、

第[illegible]百零九號

新光 The Eastern Times Pictorial Page 時報

十八年二月十三日

李濟深昨晚已搭夜車晉京　同行者多人

白崇禧再入醫院後不見客　北平盛傳白已離平

北平昨日狂風　黃沙如雨　白晝點燈

陸錦周送弟妹上學　亞爾培路被綁

江灣路上　泰興洋行買辦遇綁匪　旋即出險

宿遷刀會猖狂　城內混亂　聞死人千餘

齊河縣城被便衣匪兵攻入　黨政人員被擄　街市被刧一空

孫中山先生四週忌日之上海

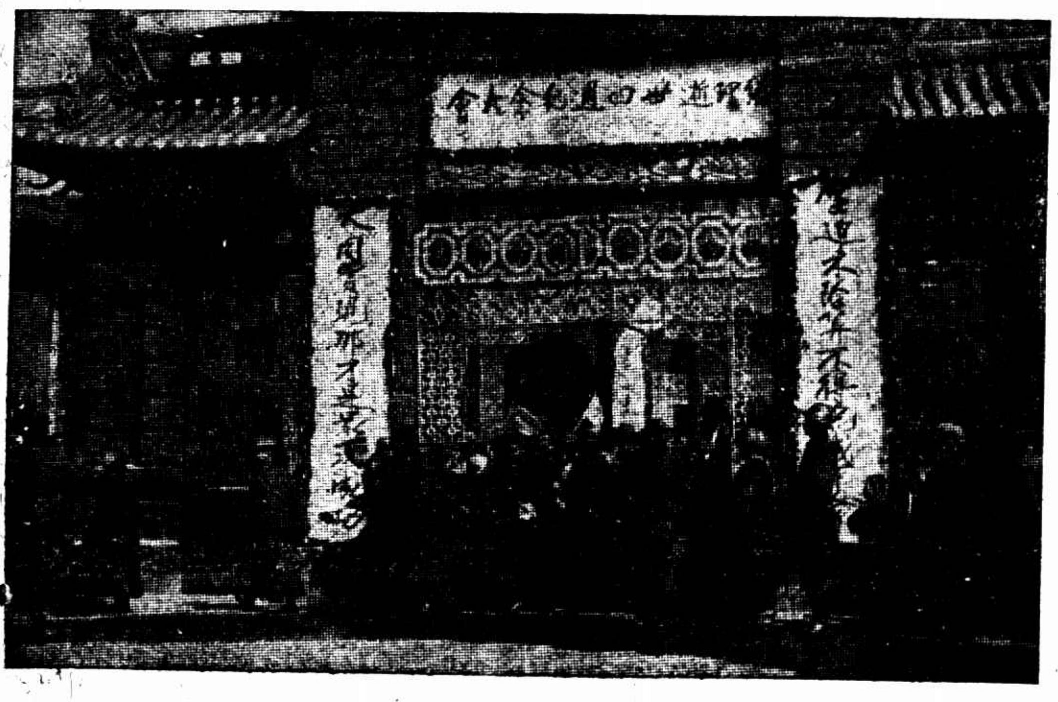

1•各界舉行紀念大會會場　南市新普育堂　張有德

2•紀念大會祭台　台上供香果花圈四壁飾以綠竹　張有德

3•警備司令熊式輝在吳淞植樹　張有德

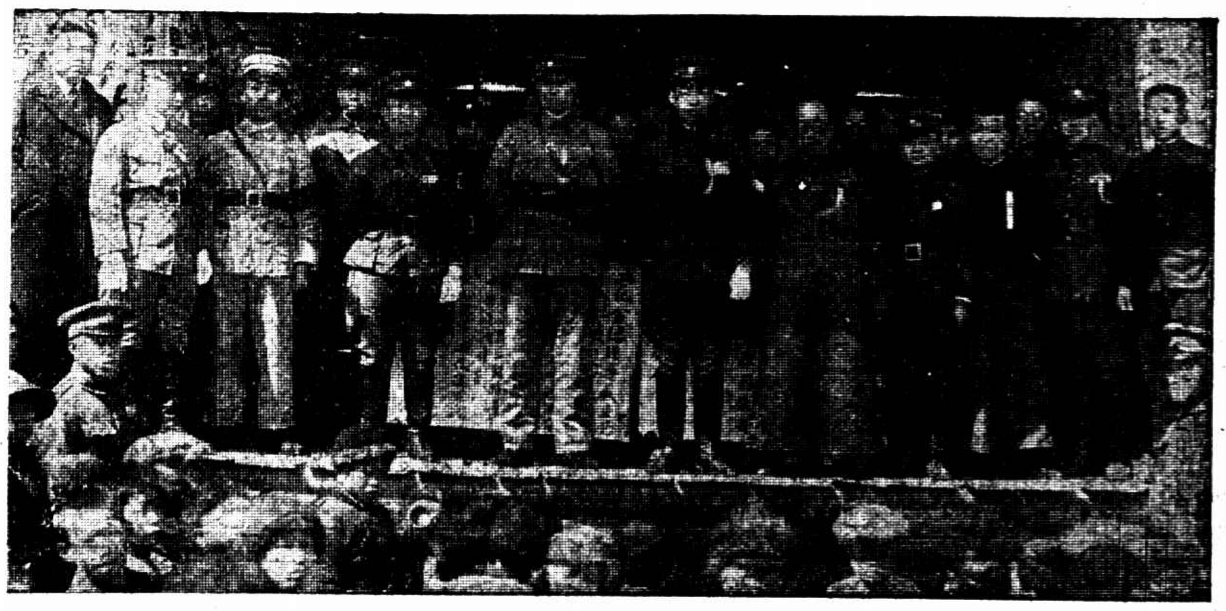

4•警備司令部之紀念會　王開照相樓

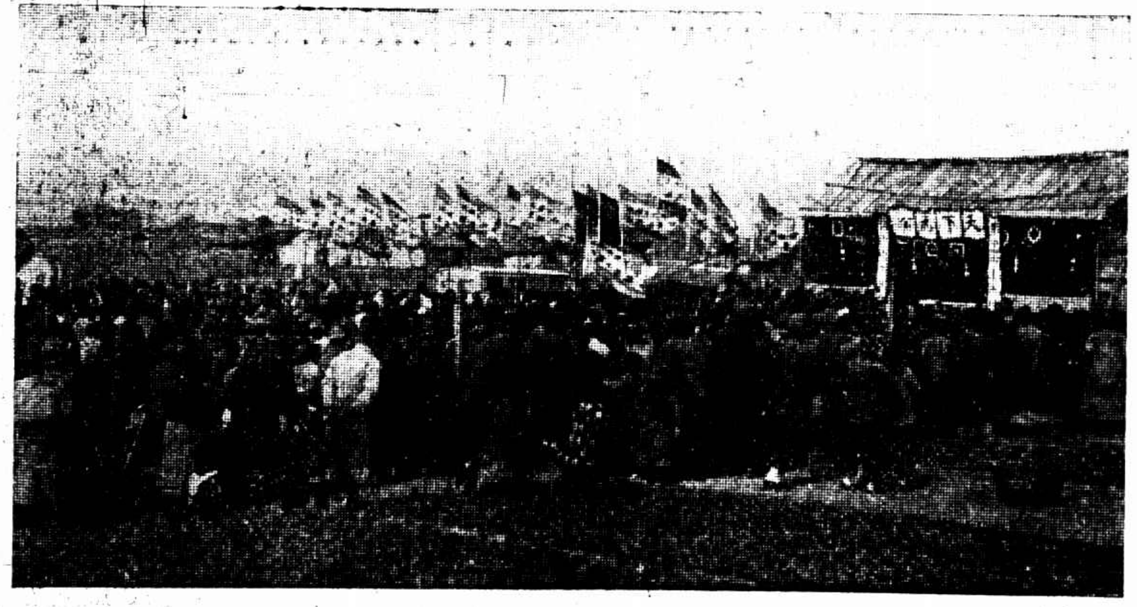

5•閘北中山路市政府植樹式會場盛況　張有德

6•中山路上分赴植樹地點之羣衆　无齋

7•市長代表周雍能在中山路植樹　張有德

8•市工務局長沈怡植樹　无齋

9•浦東植樹式會場前小學生合唱植樹歌　騁陸

10女學生大吃甘蔗　无齋

The ceremony of the fourth anniversary of the late Dr. Sun Yat-sen's death was held in Shanghai. 1. Its entrance. 2. Its altar. 3. Mr. Hsiung Shih Hui the commander of the Police Defence Force, Shanghai, planting a tree. 4. The celebration held in the Department of Police Defence Force, Shanghai. 5. A general view of the mass ground of the celebration near Chung San Road, Cha-pei. 6. A big crowd went to the spot of planting. 7. Mr. Chow Hsiung Nun the representative of the Mayor of the Greater Shanghai Municipality, planting a tree. 8. Mr. Sun-Yee, chief of the Department of Public Works, planting a tree. 9. Students singing sweet songs to celebrate the Arbor day. 10. Girl-students take rest after singing.

悲壯熱烈之全市民衆 參加總理逝世四週紀念
舉行紀念總理植樹典禮

昨日爲總理孫中山逝世四週紀念、本市各級黨部各機關團體暨各界民衆、均舉行極隆重之典禮、藉誌紀念、茲分誌如次、

祭告總理文

維中華民國十八年三月十二日、中國國民黨上海特別市執行委員會監察委員會全體委員、暨全市黨員、及政軍各機關各界民衆、謹致最隆重之革命敬禮、祭告於總理之靈、嗚呼、生民久困、疆原耗䵷、哀吾中華、時遭厄運、緊維總理、攘臂而興、爲天主極、爲民留命、蹈火赴湯、領導羣倫、惟求解放、民族平等、清社既屋、民權是伸、於以建國、確立民生、乃有尊賊、操莽其心、揮戈再起、一掃妖氛、策進大同、主義三民、造黨制說、詒示後人、舉國景從、舉世欽敬、如何不弔、巨星忽隕、嗚呼、同聲相哭、寰宇晦冥、幸有遺教、作民導引、威靈式憑、北伐功竟、政治統一、國基初定、嗚呼、赤焰白禍、伏莽未靖、謹掬血誠、昭告神靈、率我同志、謀天下平、青白國際、矢必完成、維我總理、來格來歆、尚饗、

▲新普育堂　上海特別市執行委員會、昨日上午九時、在新普育堂舉行總理忌辰紀念公祭禮、到全市同志及各機關團體學校代表萬餘人、

▲海軍司令部　海軍總司令部及所屬各機關、均懸半旗、水陸文武官佐、均臂纏黑紗、以誌哀悼、上午十時、該部全體工作人員、齊集禮堂、由代總司令陳季良主席致祭、開會時、飛機翺翔、散放該軍政訓部之彩色小標語、會場中則有政訓部職員、散發革命的海軍特刊、內容均紀念文字插圖、禮畢全體工作人員、由陸主任德森率領、至海軍飛機處空地舉行植樹典禮、並攝影以留紀念、

▲警備司令部　淞滬警備司令部召集所部官佐及淞滬軍事機關、在吳淞舉行總理逝世四週紀念及植樹典禮、參加者、有警備部・第五師師部・淞滬要塞司令部・保衛團・公安隊水上公安局・緝私營・海軍指揮部第八區黨部暨各區分部・同濟大學・吳淞小學・吳淞商會・商民協會・農民協會・工廠工會等四十餘團體、民衆自由參加者、亦有千人、

▲兵工廠　全體職員及工人代表工友子弟學校教職員學生等三百餘人、昨晨九時半俱集大禮堂、副廠長孫葆璿主祭、

▲上海縣政府　上海縣政府、昨日舉行總理逝世四週紀念大會、出席陸縣長縣黨部執行委員姚英、公安局長楊汝欽、財務局長李階永、建設局長楊啓沃、教育局長潘春嘗、暨縣政府及各局全體職員、地點在縣政府大禮堂、

▲江灣之典禮　江灣方面紀念總理辦法、早由七區黨部籌備完竣、是日在該區黨部舉行盛大之公祭禮、各團體致送挽聯花圈等者、達百伍十餘份、計參加典禮者、除該區十二個區分部全體黨員外、計有復旦大學勞動大學之勞工及勞農兩院、江灣中學・立達學院第一部份學生・江灣女子小學・民衆小學・勞工小學・東江小學全體學生及教職員、及公安局保衛團市年社農協商協救濟總隊等卌十餘團體、二千餘千人、

▲青年會浦東分會　上午十時、該分會職工部事及教職員飭清祥・王振常・梁正領・牛邦文・吳振綠・王峻德等、率職工日校・平民夜校・英文夜校・全體學生二百餘名、[illegible]禮堂舉行總理逝世[illegible]紀念典禮、禮成、復率學生於該校會場範圍內、舉行植樹典禮、

▲閘北各團體　六區第十二・十三・兩區分部、於昨日上午十一時、在閘北商會內舉行總理逝世四週紀念大會公祭典禮、計區內各團體參加者、有公安局四區署・四區二所、滬閘保衛團第二團・閘北商會・閘北救護團・閘北一段救火會・新民學校・保衛二隊・滬北米業聯合會・滬北糙米糧公會・上海乘星人力車機器公會等各團體代表及大區十二・十三兩分部全體黨員四百餘人、

▲四區黨部　第四區黨部宣傳部、於昨日下午二時、舉行總理逝世四周紀念黨義演說競賽會、到各學校學生百餘人、結果、第一名、招秦春（文藝女學）第二名、陸文斌（育才小學）、第三名、謝琦聞（文藝女學）第四名、郭妙若（文藝女學）第五名、黃翠實（育才小學）

▲六區黨部　六區黨部、於昨日上午九時、在閘北路儉德儲蓄會大會堂、舉行總理逝世四週紀念公祭典禮、到各民衆團體、新新職工會、翠谷雪茄煙廠工會、黑色石印工會、輪船大菜工會、商務工會、及北四絲廠布廠業務工會等九十餘團體黨員五百五十餘人、

▲江灣民衆茶園　江灣民衆茶園、昨日下午七時半、舉行總理逝世四週紀念、至九時散會、

▲暨南大學　國立暨南大學、昨日上午九時三十分、舉行總理逝世四周紀念大會、自幼稚園・實小・以至大學本部各院、全體師生咸集禮堂、全體行禮如儀、獻花圈、輓聯、舉行植樹紀念、計植垂柳・松・柏・紫珠花・荷・蘭・水仙等近萬株、同時滬寧滬杭甬兩路員司三百餘人、特開專車至真茹舉行紀念植樹、該校長在科學館款以茶點、由李邦棟導引參觀全校一周、及暨南新村、

▲復旦大學　復旦大學、於昨日上午、在子彬院大禮堂舉行總理逝世紀念、事前由大學部代表與行素會同各團體各分部充分籌備、大門外紮有松柏電炬牌樓一座、上綴「總理逝世四週紀念」八大字、子彬院門臨一帶、滿綴松柏鮮花、大禮堂正中高懸總理遺像、圍以花圈、四壁滿佈各團體悼對聯、並刊行「總理逝世四週紀念特刊」五千份及黨旗黑紗遺像卡片、在禮堂分送、赴會團體三十餘、全校師生一千數百人、

▲大夏大學　昨日總理逝世忌辰、該校在大禮堂舉行紀念大會、由朱章賡主席、請市執行委陳德徵演講、三區一分部代表何世忠演說、

▲上海法政大學　總理忌辰、上海法政大學開會紀念、在大禮堂齊集各教職員學生、舉行公祭、

▲向賢中學　向賢中學、昨日在愛而近路該校內舉行總理逝世四週年紀念、除全體中西教職員及全體學生外、另請名流及各校董參加、有極沉痛悲壯之演講、

▲商業中學　上海商業中學、於昨日上午九時、在該校禮堂開總理逝世四週紀念大會、到學生三百餘人、

▲上海公學　白克路上海公學、於昨日上午舉行總理逝世四週紀念、教員學生到者二百餘人、

▲精武體育會　精武體育會昨日上午八時、在中央大會堂召集會員、舉行總理逝世四週公祭禮、並於是日、所有京樂粵樂西樂及各種娛樂、一律停止、

▲勤業女學　西門方斜橋勤業女學、昨爲總理逝世四週紀念、下半旗誌哀、放假、學生一律用元色布制服臂纏黑紗、教職員念餘人及學生計三百餘人、齊集大禮堂、九時奏哀樂行禮、

▲南洋煙草職工同志會　兆豐路南洋煙草職工同志會、於昨日上午九時、舉行總理逝世紀念會、末由該會化裝演講團演述總理在倫敦之蒙難情形、

▲彩印工會　昨日彩印工會、召集各局代表追悼先總理四週逝世紀念、出席者六十餘人、

李濟深昨晚晉京
同行有蔡吳李張諸人
李宗仁目疾未痊暫不赴京

李濟深來滬後、對於湘事、即與蔡元培・李石曾・張靜江・吳稚暉・諸氏晤面、力任調停、昨晨八時、李氏往海格路融園訪李宗仁、對湘事問題、有所討論、列席者爲蔡・李・張・吳・諸氏、會議至下午四時始散、聞結果決同赴京、向中央商酌辦理、惟李宗仁目疾未痊、一目尚用綳帶包紮、赴京日期勢須稍緩、李濟深返寓後、張靜江・李石曾吳稚暉於晚餐後復趨寓晤談、聞亦有所商洽、李氏當即準備乘夜車赴京、十時半、李氏到站、語記者云、湘事將向中央商酌辦理、外間謠傳不足信、三次全會日期已迫、到則或先開預備會、繼來者有蔡・吳・李・張・四氏、同車晉京、吳稚暉談話極詼諧、對於中國人遵守法令一點、有所申述、又古應芬・朱兆莘・唐悅良等亦於昨晚夜車赴京、

氣象 今日仍晴 有西南微風

徐家匯天文台報告、昨日天晴甚寒、自山東省經黃海以至琉球、有雲而之旋風、氣壓[illegible]、東北面、東北風向風數高、南方[illegible]、溫度最高爲五六・八、最低爲二六・七、預測今日天氣仍晴且暖、有西南微風、[illegible]

益壽堂發行 筋骨痛靈藥

四川益壽堂、發行之筋骨痛靈藥、功效奇速、治癒外久患者、不計其數、閱今日購四盒者、送一盒、每盒一元二角半、外埠不加寄費、總發行上海望平街二六四號、

北平反日代表參觀建新廠

全國反日會代表、日前在本埠總商會舉行第二次代表大會、各地代表到者百餘人、每日除開會時間外、均各往參觀各大工廠、昨日建新手帕廠東邀北平代表謝殷盤、石碌硐天津代表河北代表及全國反日會常委會繼潘等、參觀該廠、並設宴歡迎、

新加坡華僑匯寄鉅款賑災

豫・陝・甘・三省、災情重大、國府特組織三省賑災委員會、籌款拯救、南洋華僑、曾屢匯巨款賑濟、近日新加坡華僑、復由本埠和豐銀行匯交賑委會款五萬元、聞前此數星期、南洋各埠由該行匯來賑款已有[illegible]萬元、

唐紹儀今晨可到滬

唐紹儀、昨晚由京搭夜車回滬、今晨可到、

上海北章縣道現已興工

上海縣建設局、計劃開築北章縣道、早奉廳令核准、該縣道刻正標插木樁、預備一星期內開工興築、惟該路章橋、應由兩縣建設局會同辦理、前日張局長親往松江縣政府接洽、向金縣長詢問松江至章橋一路、何日興工、當蒙金縣長面謂、該路經費、已有的款、現正由建設局繪就圖樣、呈廳核准、即可着手興築、交界之橋、自應共同負責辦理、現松江縣政府以該路起點在松江城內、經過明星橋、華陽橋、車墩各鎮、定於本月十四日邀集地方各團體代表、開路政委員會、切實討論、早日興工、以期松滬交通一氣貫注、

災區減賦核准 折糧田升漕須迅速進行

上海特別市災區減賦案、前經蘇省府核駁、又經財政土地社會三局會呈市府、請將原減一成五釐之眞如・引翔・殷行・等區、改爲一成、原減一成之江灣・吳淞・漕涇・等區、改爲五釐、其原減五釐之滬南・[illegible]行・楊思・高橋・高行・塘橋・洋涇・彭浦等區、仍照五厘原數、蒲淞・法華・兩區、災情極重、請減二成、當經市府咨蘇省府核覆、茲已經蘇省府覆准、惟折糧田升漕、仍須迅速進行、

收回臨時法院須向使團交涉

臨時法院收回歸華人自辦問題、日來迭誌報端、太平洋社記者、昨訪臨時法院某推事、叩以對於收回法院有何意見發表、據云、本院當軍閥時代、政府麻木不仁、遂與滬領事團會試辦訂約、實爲大不幸事、目下三年期行將屆滿、故收回歸華人自管、當然刻不容緩、況領事觀察陪審制、復此引起糾紛、即以最近荷領事偏袒律師申證之、其行爲之乖謬、達於極點、故臨時法院方面、亦急盼能即日實行改組、將來並擬供獻意見於省政府、其最重要點、即須向使團交涉、嘉領團毋庸心勃勃、不可理喻、或將藉口試辦、展長其試辦陰謀也、

三全會代表紛紛晉京

第三次全國代表大會、爲期已近、海內外各級黨部代表、紛紛晉京報到、茲悉倫敦國民黨直屬支部、近推曾樂平代表、由西比亞歸國、參與第三次全國代表大會、曾君在倫敦大學研究既有年、其博士論文爲「中國財政問題」、不日即可發表、昨晚抵滬入都、據其語人、倫敦黨部同志、素能同心合作、努力革命事業、對於祖國深抱愛國熱忱、極望有一鞏固之中央政府、保全國內和平、與社會秩序之安寧、關於大會提案、造就健全之中央政府爲主要點、在訓政時期內、應施行強迫普及教育與地方自治等方案、以養成健全之國民、爲民治國家之主要條件云、又上海特別市代表吳開先、已於昨晚夜車晉京、陳德徵、王延松、陳家鼐、潘公展、陳希曾、五代表、決定於今日夜車赴京、至陳布雷、張道藩、二代表、早已在京報到、

各地中醫代表紛紛起程來滬
將開全國中醫會議

中醫藥界、此次爭抗風潮、入滬大小團體、無不一致團結、始終未有間斷、爭執等情、故形勢日益擴大、現在全國各地紛紛響應、定於十七號開全國代表大會、各省均有來電報到、代表均已起程、茲將各地團體名稱及代表姓名、彙誌如下、北平醫藥協會陸大文・戴君毅・吳江中醫聯合會費石巖・王廣欽・湖北武漢中醫會楊樹千・胡書城・曾少達・武進神藥業公所徐慎安・惲薇蓀・常州中醫學會朱彥安・曹穎初・江陰中醫協會劉紀聰・臧長山・王鄂苑・松江中醫協會朱文卿・陸濟民・蕪湖醫學會謝慰閎・[illegible]雨春・嘉興中醫協會徐景吾・嘉興中華醫藥改進社馬星樵・無錫中醫聯合會趙伯鈞・鄧季芳・王頌芳・餘杭醫藥協會裴倚春・應耕三・胡念祖・嘉興商民協會藥業分會朱季賢・黃[illegible]中醫學會金[illegible]衡・[illegible]鸞時・浙省中醫協會湯士彥・沈仲圭・談來[illegible]・杭州醫學公會李天球・沈[illegible]・南京特別市中醫公會隋翰英・郭受天・濟河醫藥學會傅炳言・陳得天・南京藥業公會程調之・李[illegible]如・安徽廣德中醫協進會胡星洲・錢存濟・王佑泉・無錫中醫講習所[illegible]・侯敬輿・曹錦英・衡陽神州醫藥分會沈彝生・張望濤・江西九江醫學公會劉維樵・吳縣中醫公會郁東伯・郭壽山・陸志東・烏青中醫協會潘杏初・程調之・江西省國醫會中醫部湯立三・神州醫藥會與滬分會馮[illegible]岐・嚴鳴岐・朱鼎新・周恭安・湖北武漢市飲片藥業商會沈文標・熊瀛洲等、

慈幼會籌設慈幼院

中華慈幼協濟會、以各地災童、待救尚多、現正籌劃倡設模範慈幼院兩處、一在上海、一在南京、上海方面已經指到地皮一段、位在龍華、並由該會會長孔祥熙倡捐一千元、以爲提倡、月下該會已推高鳳池羅運炎劉學聲等爲籌備委員、積極進行、至南京方面、亦經該會名譽幹事黃嘉惠、日前赴京、與該分會同人陳維屏・夏日瑚・胡愛芳女士等、接洽進行籌備矣、該會辦事處[illegible]於香港路四號二樓一一二號室、凡熱心贊助者、均可前往接洽、

湖南同鄉會改組委員會消息

湖南旅滬同鄉、昨假古拔路兩湖會館開會、到會者有張堯卿・黃欽・羅天一・熊守一・周耕華・等六十餘人、當議決進行事項如下、㈠以改組委員會名義、致函上任職員、請交還財產會章、召集常年大會、報告歷年會務情形、㈡改組委員會即推定常務委員、常川駐會辦公、當推衆人推張堯卿・歐陽奇僧・鄧子昌・等十餘人爲常務委員、㈢組織征集會員隊、當經推定羅天一・熊守一・周耕華・等十餘人爲隊員、負責分途征集、㈣改組會經費、原由張堯卿負擔私人墊用、現既擴續進行、自當另行設法、決由本會名義暫時召集、自由捐助、以資挹注、

商民協會召開紀律會議

特別市商民協會、以各業分會雖告成立、會務仍未能充分發展、實由于紀律之廢弛、特於三月十日召集全市紀律委員會議、嗣以不足法定人數、改開談話會、並定於三月十六日下午一時、再行開會、屆時每分會須遴派紀律委員一人至三人出席與議、並提出議案、藉供採擇、昨已由該會致函各業分會知照矣、

植樹典禮

浦東與西浦

昨日爲總理逝世紀念、中央黨部通令各地舉行紀念總理植樹典禮、市黨部市政府積極籌備、由工務局購就植樹秧千枝、分浦東浦西兩處舉行植樹典禮、浦東樹場在舊苗圃地方、現改稱爲市園林場、往該處參加者、於十二時半集大馬路外灘銅人碼頭聚乘東溝專輪前往、於二時半開始舉行、儀式由市政府及第五區黨部主持一切、浦西地點交通路中山路口、參加者於二時案集北火車站寶山路口乘公設公共汽車前往、於三時行禮、到市執委及市黨部全體職員、市政府各局長及市府全體職員、各市立中小學校教職員男女學生約四千餘人、排隊種樹、秩序甚佳、四時散會、

閔行

上海縣屬各界、並在閔方鐵園前、闢地數十畝、建設偉大之中山林、到縣黨部・各區黨部・區分部・公安局・教育局・財務局・建設局・款產處・閔行區公所・塘灣區公所・曹行區公所・馬橋區公所・北橋區公所・顓橋區公所・各民衆團體・各軍警機關・保衛團、代表三百餘人、及縣立鄉村師範鄉村中學中心小學各區區立學校學生五千餘人、及當地民衆六千餘人、共計萬餘人、

吳淞

警備司令部、擇定吳淞公共體育場舉行莊嚴之植樹典禮、併預先知照路局、特備專車、以便參加者之乘坐、路局奉令後、即於昨日上午九時許、特開專車一列、裝車二輛、開往龍華、於九時三十五分由龍華開出、計載乘官佐約百餘名、直抵吳淞、十時在公共體育場舉行紀念典禮、由熊司令主席、散會後、由各團體在救火會招待午餐、旋往軍工路底植樹、共植二百餘株、熊司令及熊夫人皆手植一株、

◉自作孽亦可活◉

書稱天作孽猶可違自作孽不可活但自作之孽種類甚多不可一概而論例如青年涉足花叢而不自檢每患淋濁似乎孽由自作不可活矣然而推究其不可活之故往往或因羞於告人任其自然或病急而亂投醫不惟無益反而有害設於患病之初即速向各大藥房購法國治濁靈藥山得爾亨利白濁丸服之自可立愈連服數瓶即能斷根蓋此丸爲法國醫學博士亨利非律浦數十年苦心研究之結晶不論新老白濁服之無不奏效敏捷且可以照方自療不需就醫尤有保守秘密之功效也

江海關帶征浚浦稅及碼頭捐 決照新稅率帶征
用途以工程方面爲準

關於江海關帶征浚浦稅及碼頭捐、財政部曾命江海關稅務司按照新稅則一律加增抽收一事、前經駐滬各國洋商紛紛稟請各該國領事、咸以新稅率擔負既鉅、實無力再行負担加抽浚浦稅及碼頭捐之力量、由領袖公使荷歐登科致函梅稅務司、要求俯順輿情、免予加增、而梅稅務司會令浚浦局總工程師查得利、召集緊急會議、並表示意見、經查工程師主張、應將此項新加浚浦稅、另行儲放、一俟集有成數、以備開挖揚子江口之淤沙、現聞此事迭經浚浦局會議、各局長等一再考慮、業已公決、對於浚浦稅按照新稅則抽收一事、決照新稅則抽收、惟征得之款、另行專款儲放、至用途無論開挖隱沙與否、總以該款用以工程方面爲準、不得移作其他用途、一俟函復歐使後、即當實行、

全國電局職工請願最後之舉動

全國電局職工、以第三次全國代表大會、開會期近、會議時對於黨國重大問題、必有解決辦法、無線電管理問題、當亦可於此時解決、全國電局職工、半載以來、曾爲此案兩電力爭、旋復舉代表、晉京向中央黨部[illegible]行政、交通部迭次[illegible]願、未得結果、各代表遂主輿論及工商業中心點之上海、宣布理由、說明經過情形、冀得各界公平之援助、將於第三次代表大會時期以內、凡復舉行極悲壯之十分鐘靜默、及全國大規模之請願各一次、以冀得圓滿之解決、

張群昨日返京

軍政部次長張羣、前日來滬就同濟大學校長職、茲悉張就職後、以京中事務繁冗、即於昨晚夜車返京、

市公安局督察長今日就職

市公安局局長袁振興、以該局督察長一席、職責綦重、月前特委前杭州市公安局局長何雲充任、何君奉委後、因患腎疾就醫、遷延未即到差、茲聞何君病已就痊、准定於今日（十三日）到局就職、

寶山縣政府取締暴露屍棺 限於清明節前一律掩埋

寶山縣長吳稼農、以入春以來、天氣漸暖、調查縣屬轄境田畝之間、暴露屍棺彌望皆是、一經薰蒸、臭穢四溢、疾病從此發生、危險無過於此、自應嚴加取締、以重衛生、故於昨日出示、布告民衆、速將暴露屍棺從事掩埋、以土深三尺爲度、愈深愈好、限於清明節前一律掩埋、其有主者、應由該親屬趕緊辦理、其無主者、應由各該圖地保報告各本市鄉行政局、僱工代埋、並令行公安局轉飭各分局會同行政局調查取締、

上海籃球會

今日秩序

隊名	組別	時間	裁判員
健華與全藍	上	六時半	方培榮
七隊與七星	籃	七時半	李飛雲
西青與東吳	球	八報半	邵驥

開辦健身國術班

市立第二公共體育場、鑒於國術一科、最合工商各界、惟該場附近工廠商店、工作時間甚長、夥友工人極鮮業餘運動之機會、乃就此春暖日長之際、開辦健身國術班、

市一體育場工商足球 本週秩序

市一體育場工商業足球會、本星期日（十七日）爲第四週比賽、茲錄各組比賽秩序於後、

比賽隊名	組別	時間	裁判員
法實與健民	（工）	七時三十分	張鼎勛
新華與大興	（商）	九時	許鳳書
南號與樂安乙	（商）	十時三十分	陳和寶
工餘與商餘	（商）	一時十分	王錫祥
華實與美亞	（工）	二時四十分	何春暉
星光與郵務	（工）	四時十分	蔣仲光

蘇州中光籃球隊成立

蘇州中光籃球隊、係寶申・謝蔚英發起、于前日（十一日）開成立大會、隊員有郁金坤・吳寶申・劉漢明・謝蔚英・樊古鰲・王九齡・許我獨・吳永杰・王興和、開宗元・奚幼昌・宣璠等十二人、辦事處、設舊長州縣署中山體育專門學校、

市二體育場

學校日記

▲國語專修學校　法租界薩坡賽路四十九號國語專修學校、開辦第七屆國語師範科及專修科、已於昨日開學、下午四時、各職員聯到廿冊、當晚開教務會議、議決各項如下、（一）爲便利學者起見、將專修科改爲選科、每人以選習兩種學科爲標準、（二）因外埠學員尚未到齊、決定於三月十五日開始上課、（三）因尚有餘額、遲到學員、亦一併准予補報名入學、

▲大夏大學　該校於前日（十一日）下午二時、補行春季開學典禮、並開師生聯歡大會、主席歐校長元懷、程與松先生獨唱西歌、王毓偉・傅式說・吳澤霖・朱經農・諸先生報告校務、該校本學期學生共千餘人、聚觀大會閉會後、於下午六時、在東亞酒樓舉行教職員聚餐會、出席者全體教職員百餘人至十時許、始盡歡而散、

南京籃球聯合會擴大組織
三月十九截止報名

央大學中區市立公共體育場主辦之南京籃球聯合會、去年比賽結果、頗爲圓滿、今歲爲普及推廣起見、依舊繼續進行、並將組織擴大、分㈠學校組、（甲組）專門以上學校、（乙組）中等學校、（丙組）小學校、㈡社會組、（各界業餘團體）㈢女子組、（學校女生及各女界）又體育教員不得加入、且已請定盧頌恩・劉崇本・金兆均・錢一勤・孫立人爲該會委員、報名日期、自即日起、三月十九日止、比賽日期、自三月二十日起、至四月十日止、除星期一外、逐日舉行、時間除星期六日下午二時起外、餘均下午三時或四時起、

私校聯會執監會議決
參觀・聯歡・特刊・大會

十一日下午五時、上海特別市私立學校聯合會開執監聯席會議於民立女中學會所、出席者南洋女中學・三育學校・西區小學・等十餘校、討論者凡四要點、㈠組織參觀團、㈡舉行聯歡大會、㈢編印特刊、此三者經上屆執監聯會議決、必須定期舉行、第四點爲召集全體會員大會日期、經討論後、議決大會日期定於三月卅一日、聯歡會則定於大會前一日舉行、參觀團於下星期開始進行、關於大會、定於四月二十八日舉行、[illegible]大會[illegible]於下星期一（十八日）下午五時、[illegible]、分別進行、

泰興洋行買辦吳文輝 被綁三小時脫險

□……匪車預伏江灣路滕佩路之間

鄉人驚破匪膽　童子密報警所　捕獲綁匪及疑犯數人

南京路九號泰興洋行買辦吳文輝、昨日上午七時三刻、在滬北江灣路滕佩路之間被綁、旋即出險、茲紀其詳情如次、

□早出暮歸習以爲常

吳文輝年五十五歲、浙江餘姚人、旅滬經商已垂數十年、現任南京路泰興洋行買辦、兼爲九江路十一號光華火油公司股東、自建住宅於江灣車站畔、顏曰延陵別墅、因每日赴行辦事路遠、故自備有工部局照會一一九一號市政府照會二六二號之汽車一輛、汽車夫名張鹿鳴、海門人、住江灣新市街三五一號、吳每晨七時餘赴行、即在行中午膳、晚間六時返家、習以爲常、

□一躍登車疾馳而去

昨晨七時、吳起身盥洗畢、略進點心、時在七時半、吳即乘車赴行、而其妻王氏因有事欲至滬、吳乃偕妻同車、行經江灣路滕佩路地方、忽見前有工部局一一〇二號市政府四二八八號之黑色汽車一輛、橫止於路中、吳之車夫因恐碰撞、即縮減其速率、緩緩而進、冀該車讓過、詎該車置若無覩、吳車行近、該車仍橫路中、毫不移動、一若有意阻吳車前進者、吳之車夫至是、乃不得不殺機停車、正欲詢問該車何故橫止於路、詎該車上忽躍下男子兩名、一着黑布袍、一服呢大衣、各持手槍、躍登吳車、長袍者坐於吳側、命勿聲張、吳夫婦知爲綁匪、不禁戰慄、噤若寒蟬、另一匪即坐於車夫旁、迫令向前開去、橫於路上之匪車、則另有匪二人、當時即開車緊尾於後、吳車抵復旦大學附近、匪忽將吳妻王氏及車夫驅下、挽登後面之匪車、吳車乃由匪親駛疾馳而去、匪車則徐徐而行、瞬息間已失吳車踪跡、

□同時三人又被驅下

匪車本租自法租界愛多亞路東新橋最近新開之東新汽車公司、晨間七時許、有三匪至該公司租車、聲言送至江灣、講定車資洋三元、當由汽車夫夏順法駕該車至江灣路滕佩路間、匪令停機、將車橫止路中、夏覩斯舉動、方疑慮間、吳車駛至、匪出槍下車綁吳、夏始知其爲綁匪、然當時被其他二匪出槍監視、不能動彈、後吳妻及吳之車夫張鹿鳴被匪驅下、徐行數武、見吳車已去遠、二匪即復將夏順法暨吳妻並張鹿鳴三人驅下、匪將車自行駕駛而去、不知所終、吳妻等三人被匪驅下車後、夏順法即返行報告、吳妻及其車夫則因吳被綁、徬徨途中、莫知所措、旋有出差空車一輛經過、吳妻及車夫乃租之同至寶山路下車、投五區公安局報告、

□鄉人詢究綁匪驚疑

滬東軍工路虹江橋迤南之春江路浦汀邊、泊有小舟一艘、迄已數日、該處五區四分所春江路派出所察其形跡極爲可疑、連日飭警加以注意、至昨日上午十一時許、忽有兩人各執手槍、挾一老者、擬登該舟、此老者何人、蓋即江灣路上被綁之吳文輝也、時該處有土民及孩童數輩、見二人持有手槍、知爲匪類、鄉人殊惑、竟挺身上前、向匪云、「你等是強盜吧……」匪以槍擬之、鄉人略無畏色、坦然云、「你們有槍我等亦有槍」、言時、以手探囊作取槍狀、而此二綁匪竟誤會係警察僞裝、預伏此間拘拿者、不禁驚恐、倉惶欲逃、時有一童子已密報該派出所、俄而大隊長警武裝趕至、一匪已逝遠、另一匪則尚留舟畔、亟縱身跳入浦中、泅水而遁、警乃將舟中船戶高郵人董保卿、董妻劉氏、董之幼女董阿二三名、一併拘捕、並於舟中抄查一過、獲步槍子彈一粒、布棉袍一襲、當將三人同肉票、一併帶入五區四分所、並將該舟移泊派出所之虹江橋畔、

□探舟擒獲供出實情

曹所長因恐有黨羽、必來探視匪舟、當即密令長警多人、守於泊舟之原處、移時、果有一人匆匆而至、四顧浦邊、失舟所在、口中乃喃喃自語云、「一船……到那裏去了……」警聞之、一擁而出、當將其人擒獲帶所、曹所長首訊肉票吳除供述被綁情形外、並稱、身畔有鈔洋二十元、已被匪取去、繼訊獲匪、供名周玉奎、年三十四歲、阜寧人、住恒豐路、一星期前、由同黨汪某與民商約江灣吳先生、今晨由我取到手槍四枝、交汪及張某等四人、偕車綁吳、約定至遲十二時後、必綁到舟中、預備將肉票帶至浦東藏匿、故我准時到浦邊、致遭拘獲等語、訊據船戶董保卿夫婦同供、民停舟於該處已一星期、前星期五有周玉奎向民僱舟、作綁票生意、每日給民大洋一元、有在逃之同黨周某曾住舟中數日、今晨有人送來手槍四支、齊集數人前去綁票、所抄獲之棉袍、即周某者云云、曹所長諭一併押候解公安局訊辦、肉票吳文輝隨由曹所長派警護送回家、至吳之汽車、下午一時許即發見於狄思威路、匪租之車、則發見於平涼路、均由捕房查見、分別通知領回、

掛燈肇禍 草房十四間 猪仔十八頭 焚燬

滬西北新涇鎮馬路西首嚴家橋地方鄉民劉良洲家、昨夜九時許、因僱夥掛燈不慎落地、火油濺出、頓時起火延燒、後經設法救熄、計燒去草房十四間、猪仔十八頭、只、其起火之僱夥因腿部灼傷、不能投案、現六區一分所已將劉良洲帶所、由滬西公安局核辦、

安樂宮 厨房失愼

法租界愛多亞路三洋涇橋安樂宮飯店三層樓上之厨房內、昨日下午十二時十分、因爐中火星飛起、落在亂柴中、以致失愼、頓時冒穿屋頂、旋由救火車趕到救熄、祇焚去厨房半間、

送弟妹們上學 落綁匪手中

陸錦周

車至亞爾培路　躍上數人

洋貨巨商陸少棠、本地人、寓法租界新端石路荷花浜黃色汽車公司隔壁四百五十號洋房內、膝下共有六子、長子名錦周、二十六歲、昨晨八時許、率領弟妹四人、同坐自備之三八五一號汽車、送至西門飛虹小學校讀書、由錦周自行司機、詎車至亞爾培路附近、突有綁匪五人、一穿西裝、一穿藍布短服、三穿黑色長服、攔車躍上、摸出手槍、强逼錦周將車向西駛行、旋將上學讀書之弟妹四人、一一逐下、車乃飛駛而去、弟妹等返家報告、轉報捕房、該汽車於下午四時許發現在甘司東路之梢、聞被綁人向在四川路通裕洋貨字號內任職、已經娶妻、有子女各一、

一氣再氣 吞金圖盡

江北婦人林沈氏、廿一歲、住大通灣路壽平里第一弄第一家、其夫在提籃橋英美烟公司第三廠司閽、氏亦在該廠工作、昨日該氏與同廠女工口角氣敗、至爲氣忿、詎旋被其夫所悉、又加責備、氏乃益覺氣忿、當晚七時半、即潛吞金戒一枚、後經覺察、即送醫院、

少婦受騙 懊悔已不及

浦東高橋南塘宅地方鄉民孫炳祺之妻孫謝氏、年正花信、貌頗中姿、與鄰居顧生生之妻顧周氏素稱莫逆、惟顧周氏有姪周三郎、在崇明新橋原籍務農、因家貧、故年將而立、尚未授室、周氏認孫謝氏與三郎實可配爲佳偶、於是心有邪念、乃於正月十九、誘騙孫謝氏來滬遊玩、謝氏年輕識淺、不疑有他、隨之同往、不料顧周氏將孫謝氏帶往崇明、送與乃姪三郎爲婦、謝氏至此、懊悔無及、勉住數日、遂倩拆字者書信告知伊夫孫炳祺、投控三區四所、將顧生生拘獲、一面派警前往崇明、將顧周氏孫謝氏提滬、昨送地方法院訊究、

汽車互撞 愛多亞路

有二千六百三十四號公館汽車、昨日下午十二時半、行經愛多亞路大自鳴鐘法巡捕房前面、突遇二十二路法商公共汽車由西而來、雙方不及避讓、以致互撞、公共汽車衝至水門汀上、二六三四號汽車撞於公共汽車之尾上、以致保險燈葉子板汽缸等均損壞、開車處之厚玻璃、亦被撞碎、並傷及坐在車廂中之一小孩、頭破血流、後送醫院醫治、

撞壞之汽車　(陳大凡攝)

兩個勞動者 因工作而死

一唐正賢一　常州人唐正賢、十八歲、昨在花旗輪(Jefferson)號輪船、停泊大來公司碼頭、[illegible]所立之處有一洞、失足墮入[illegible]、當時不知如何、油艙中[illegible]起火、火由洞中上冲、唐不及避、周身灼傷、送醫院施救已不及、下午一時許身死、

一沈順林一　楊樹浦七九號揚秀記營造廠、現正在附近修築昌地產公司棧房、有木匠浦東人沈順林、三十七歲、昨日下午五時許、因一時不愼、由一層樓跌下受重傷、不及救治而死、

西裝盜匪中鎗 續獲嫌疑犯四名

竹器工場盜刼　主婦潛出報警

閘北華盛路楊家石橋麟鳳里六四六號呂增和竹器工場內、昨晨八時許、闖入盜匪七人、二在前後門把風、二在屋中守望、三盜上樓搜刼、當盜匪在搜刼時、店主婦呂李氏已潛出側門、報告該段十五號崗警、而巡邏警魏霖如田寬臣亦即飛報四區公安局、旋由偵緝員劉少達偕國民吳興春卞良波會同弓巡官等、武裝趕到、將工場包圍、是時盜尚未遁、西工場之後面即爲竹籬、以爲亦難免脫、探警正在兜捕之時、詎盜登上屋頂跳出竹籬而逃、探警乃衝進麟鳳里中、突見坑厠之傍站立一西裝人、確係盜匪、正欲上前捕拘、不料該盜將手一揚、巡警疑伊開槍、即先開放一槍、射中該盜之左臂、於是擒獲、奪下贓物呢袍一件、圍巾一條、白布一疋、銀鐲三只、女皮襖一件、一併解入四區公安局、據供名白子剛、紹興人、二十四歲、住閘北永興路靖德里、即刻派警前往緝、拘獲嫌疑犯人陳吳氏•吳金氏•孔徐氏•孔長發等四名、並搜出子彈五粒、當票十二張、內中陳吳氏一名、十八歲、其夫陳阿三、專門販運手槍、私造鈔票、白子剛等所用之手槍、即係彼處買來、

圖刦未成 鎗傷當夥

昨晚六時三刻、檳榔路有兩盜闖入順和押當、時店夥正在進晚膳、盜令開啓櫃邊柵門未遂、即開槍一響而逸、彈中當夥皖人余和美左臂、後由普陀路捕房二九一號西捕送至醫院醫治、

法大馬路警訊 煙紙店損失百餘元

法大馬路第五百另五號大新昌煙紙店、昨日上午九點餘時、突來盜匪兩人、以購物爲由、袖出手槍、闖進店堂、在帳檯抽屜內搶去大小洋共計一百餘元逃逸、

竊贓盡穿身上 踰牆而出

華探長家賊來　兩捕揭破秘密

總巡捕房華探長白忠祺、家住西藏路五百十二號、昨晨五時、突有偷兒三名、潛至白家門首、用利器將大門撬開而入、將所有値洋八百餘元之衣服二十三件、穿於身上、躡蹈而出、方行數武、適老閘捕房包探張雲與一一五九號一六三二號兩華捕巡查經過、見三賊身穿衣服甚爲華麗、而足上則鞋襪全破、鬼鬼祟祟、行於途中、形迹可疑、遂上前攔住、將三人衣服撩起、則每人內穿尚有華服數件、當向其詰問、得悉係從白探長家竊來、乃帶至白家、經白探長認看之下、均係已物、遂命張包探將三賊帶回捕房、詰悉其名張雲慶、湖北人、夏春生、南京人、劉雨山、南人、由捕頭詢問一過、諭令收押、候解送臨時法院訊究、

崑山富家子在滬被綁

參預交款之人被控是綁匪

鉅萬贖款已交 肉票仍舊未歸

崑山縣屬陸家浜富戶陳姓、擁有良田五六百畝、一子名甘棠、年近弱冠、廢歷去年十一月二十八日、被堂兄陳心寶邀同來滬購物、是日晚六時、同遊於南京路、突被綁匪數名從道旁躍出、强挾甘棠入路隅所停之匪等所雇汽車、由匪司機疾馳而逸、心寶自弟被擄、並不注意、亦未報告捕房、泰然歸家、向甘棠之母陳鄭氏略述情狀、該氏丈夫早故、僅此一子、平日母子相依爲命、聞此警報、皇皇然不知所措、雖四出探聽、但如入海泥牛、一無踪跡、不數日、始接綁匪來函、通知伊子無恙、惟着備款取贖、該氏以要索之數甚鉅、自顧家中除田產外、了無現金、乃央鄰人莊阿二吳阿根及堂姪心寶來申、藏居愛文義路中南旅館二十八號房間、設法營救、並與匪約會、於跑馬廳左近幾經談判、匪以最低須一萬元放贖、該氏祇得允諾、定期十二月二十九日、仍在原處付款、該氏遂向親及告貸、籌得萬金、屆期心寶作毛遂之自薦、願任交款之責、該氏乃將萬元鈔幣包紮、置於一匣內、交與莊阿二持去、並由心寶挽吳同往、莊又爲其友常州人蔣勳偕行、彼等去後、該氏猶不能無疑、故亦尾出、及抵西藏路、該氏躲於稍僻之處、旋見一汽車風馳電掣而來、駛至遠東飯店門首、戛然而止、車內走出兩人、一西服、一中裝、心寶即命莊吳蔣等三人暫避、俾伊與匪接洽、莊遂將款授心寶、轉給兩匪、始各分道而歸、據心寶向其嬸母謂、匪受款允即釋弟歸、不意候之日久、而踪跡仍屬杳然、且從此信息俱無、該氏身棲逆旅、倚閭深憂、迨至前日(星期日)蔣勳經過湖北路廣東路附近、忽有人向該處之一九三號站崗華捕報告、指蔣係綁匪、該捕即將蔣拘入老閘捕房、捕頭當派探目劉紹奎、包探李漢章等馳往中南旅館、將該氏及莊吳兩人逮捕、時陳心寶已聞風逃遁、日前解送臨時法院、捕房律師以照例贖票者亦應負責、請將該氏交保候訊、經陳恩普推事略訊一過、諭將蔣勳收押、陳鄭氏及吳莊兩人各交一百元保、不得離滬、聽候查明定期審理、

「做了四年車夫 從未肇禍」

北成都路汽車撞斃女孩續訊

汽車夫江陰人顧萬華、本月八號下午五時三刻、駕駛運貨汽車、經過北成都路、司機不愼、將顧定康之四歲女孩桂珍一口撞傷身死、由臨時法院驗訊在案、顧萬華即管押捕房、日前由院續訊、據告被顧萬華供、向爲汽車夫、已有四年、從未肇禍、是日經過北成都路、實因死孩穿過馬路、故我不及避讓、將其撞死、並延律師代辯、推事核供、諭被告顧萬華交五百元舖保、候改期訊理、

電車撞斃男孩

男孩吳翠弟、七歲、昨日下午五點三十五分、在浙江路海寧路口行走、忽被五路電車撞倒、受傷甚重、當由老閘捕房六四七號華捕送至醫院、旋即斃命、

下樓小便失足 傷重不救

十五歲童子張金堂、住東新橋街寶興里十二號、前夜十二時、因欲小便、從三樓上走下、詎因失足墮於二樓、遍體受傷、昨送醫院救治、因傷過重、至下午二時身死、

形形色色

控騙股款

住居平涼路三百號之上海人張國安、以開設鮮牛皮廠爲由、向鎮人陳程氏騙取股款數百元、被氏察覺、延請律師在臨時法院提起刑訴、由院准飭傳出傳票、發交律師並捕房一併通知、着張屆時自投法院候質、

賣餅迷路

市公安局六區第一所崗警、昨晚十時許在北新涇鎮見有迷路男孩一口、當即帶所、據稱名[illegible]、年十六歲、海門人、父名[illegible]、[illegible]來滬、[illegible]賣[illegible]餅、昨日[illegible]外遊戲、致迷歸路等語、該孩頭戴小[illegible]、身穿黑布[illegible]袍、[illegible]青布[illegible]、該所因無處送回、故即申解總局、轉社會局登報招領、

騙貨典質

本埠同孚路一帶、兩多[illegible]綢緞[illegible]、經營此業者、多江寧人、有南京人李[illegible]夫者、深知此中內幕、每向綢緞商[illegible]、[illegible]之誘、遂[illegible]、李旣得綢緞、遂即質化用、此種技倆、曾一施於同孚路五六六號寶生、再施於五四[illegible]號楊子林、又施於七百號中榮生、日前中榮生有事出外、行經愛多亞路大世界、忽見李[illegible]、急鳴包探[illegible]、詢得其實、即往各當舖吊出原贓、統計寶生被騙之綢綢、洋數十元、楊子林被騙七十八元、中榮生則騙去一百十二[illegible]、遂將李收押、前晨解送臨時法院、經推事向被告及三事主[illegible]問之下、諭被告交三百元保出、本案改期訊理、如李[illegible]夫在外能將綢緞賠償三事主、本案得能撤消、

鐵棍傷人

甬人[illegible]、昨日上午糾同多人至北西藏路廿二號、向同鄉人[illegible]、袖出鐵棍、將[illegible]打受傷、經一六一九號華捕到來、將[illegible]拘獲、並同鐵棍帶入[illegible]捕房、押候解究、

寄存手鎗

本月十號晨七時、住居卡德路五百八十八號之揚州人陳[illegible]先家、突有同鄉人王[illegible]同劉文錦兩人、[illegible]、寄存[illegible]、[illegible]、[illegible]、陳[illegible]以手鎗爲危險物、[illegible]、但王等不理、[illegible]而去、陳[illegible]恐遭[illegible]、遂報告戈登路捕房、[illegible]、連同槍彈、帶入捕房、供出王惠同劉文錦[illegible]居山西路一百八十一號、探等復往將劉陳二人拘入捕房、[illegible]解送臨時法院、訊據王惠同供、[illegible]家中[illegible]、號陳之妻[illegible]取印子錢、並非寄放手槍、[illegible]、劉陳氏供、前夫已死、故與劉[illegible]居、昨日我在家中、王惠同嚇我、[illegible]取物、並未言取手鎗、故我前往、遂被拘等詞、陳揚先供、我所以報捕者、實因手鎗係違禁物品、并與劉王等並無宿仇云云、推事核供、諭本案改期再訊、被告等仍分別還押、

汽車傷足

鎭江人駝[illegible]昇昌、五十七歲、昨晨八時許、行經浙江路小花園、突被英兵駕駛之五一二九號汽車撞傷足部、經由[illegible]車送醫院醫治、

衆口一詞

閘北新中華路地方王[illegible]章家、有[illegible]婦陳氏、年方二九、尚未成婚、近與住居王家宅之舺銀山[illegible]、[illegible]訂白頭之約、去年十一月間、[illegible]使潛逃、遂被[illegible]、但王[illegible]章對於伊娘之逃、莫名其故、近來[illegible]衆口一詞、謂[illegible]銀山實係陳氏之戀人、王遂投控五區警署、將[illegible]拘獲、解送地方法院訊究、

發財工具

蘇州南濠街黃包車夫田其安之妻田唐氏、年春貌美、致爲老鴇王劉氏注意、認作發財之工具、乃與田唐氏故作親暱、田唐氏亦認該鴇爲義母、言無不聽、計無不從、王劉氏以爲時機成熟、乃於正月廿四到田家勾引、翌日氏果失踪、田明知被鴇誘拐、遂追踪來滬、找尋多日、直至昨日、始在閘北與王劉氏相遇、乃扭控四區二所、判解地方法院訊辦、

船婦捲逃

無錫綢絲[illegible]大[illegible]、其妻丁氏、名媛媛、頗有姿色、該船專載各人來往蘇錫、上年有上海某綢廠友陳某搭乘伊船見氏、即用引誘手段奸佔、去冬誘至寶山、被伊夫獲後、另在[illegible]義碼頭租屋住居、囑母看管、乃丁氏前日又乘伊母熟睡、將銀洋衣飾約値五六百元、席捲逃去、

樣樣如意

安徽正陽關裕興合綢莊萬君實君近曾來書云「鄙人日前試用如意膏見其功效安速無比潤膚消毒止癢生肌無不樣樣如意小兒冠蓁皮膚濕熱今春大發遍身赤瘤痛癢難當中西各藥遍試無効後用如意膏未及半而所患若失戚友中有患瘡瘍燒燙諸症敷以此膏亦應手奏効如意之名信不虛矣」如意膏係歐美精深科學之藥劑師所監製乃合舊式藥膏之長而改良其方劑增益其原料成爲一種皮膚專藥以之療治疹瘰疥癬疔瘡癰疽刀割跌傷凍瘃痔痛無不輒如人意也

價目　一匣六角　六匣三元　郵費在內
遠東總發行　上海江西路六十號韋廉士醫生藥局　各藥房均有出售

銀耳人參蛤士蟆減價

法界愛多亞路[illegible]七號[illegible]參[illegible]銀耳[illegible]、[illegible]

上海搬場公司

服務最久

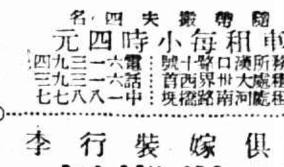

車租每小時四元　隨帶搬夫四名
事務所　漢口路西首　租車處　河南路口
電話　中一六三一　[illegible]

傢俱嫁裝行李

拆裝搬好

◀上海愛多亞路廣西路角▶

治咳專家

唐拾義

防務久咳丸

○每瓶一元　各埠各界均有經售○

商場行市

拆穩厘平　厘價趨低

▲洋厘　昨日厘市平平、公會上交易亦無鉅額暴銷、各款約共一百數十萬元、華商銀行稍有出入、至於價格[illegible]低、早市七錢一分八厘二五、午市七錢一分八厘二五、比較前天後市七錢一分八厘二五、減落三毫七絲半、江南小洋降二厘、計早午兩市[illegible]錢二分、廣東雙毫亦降一厘五、計五錢八分五厘、銅元忽又加長二千文、計大錢爲四百十八千文、衣牌加十二文、計達三千〇〇一文、角坯二百四十四文、貼水五十六文、

▲銀拆　昨各銀行收款不少、匯劃仍有九十萬兩收進、又各項貸款一百幾十萬、各莊出入約共二百餘萬、至於拆息穩固、上午轉帳同爲六分、下午五分、與前日相同、各業用途尚不活動、

外匯僵化

昨匯豐掛牌　外[illegible]標東匯加一二五、計七錢二分三七五、餘無變化、大條略縮、匯兌又升、至於滬市銀行[illegible]日三匯、稍有變更、終則平和、華商售出不一、計日金買進八九十萬元、亦有售出七八十萬元、但行市相成交七八十萬元、孜由住友和豐三菱中國台灣與興業上海等買進、三井三菱工商大通住友上海和蘭[illegible]皆有售出、又英金華商及各銀行對做等、約共十餘萬磅、美金計有二三十萬元出入、而人心忐忑不定、乃[illegible]金由高轉低、總之人心作用爲轉移、迨收市、比較上日、先令美金日金均不相軒輊、

▲英匯　內盤僅以〇六二五伸縮、華商約有四五萬磅進出、銀行[illegible]做數萬磅、上午遠期出價二先令六辨士八一二五、進價六辨士八七五、浙江興業比對做三月一萬磅、價六辨士七五、大通與麥行對做一萬、價同上、又售出六月一萬、六辨士八一二五、麥行進四月一萬、六辨士七五、德華出七月一萬、價六辨士八一二五、午收出價六辨士七五、進價八一二五、下午華比與三井又三井與朝鮮對做四月二萬、價六辨士七五、大英進六月一萬、華比與三菱對做一萬、安通與上海對做四月一萬、價同爲六辨士八一二五、收市出價六辨士[illegible]五、入價六辨士八七五、

▲美匯　內盤平定、[illegible]六二五上下、華商略有出入、銀行少數對做約共二三十萬元、上午遠期出價六十二元三七五、進價六十二元半、有利三井進七月五萬元、價六十二元四三七五、花旗出四月五萬元、六十二元一八七五、三菱出六月五萬元、六十二元三七五、午收出價六十二元三一二五、入價六十二元四三七五、下午朝鮮大通對做四月份五萬元、價六十二元二五、收市出價六十二元三七五、入價六十二元半

▲東匯　內盤上午堅挺、下午由緊複軟、計有三七五升降、華商出入不一、約共一百數十萬元交易、銀行買口上午尚好、下午平平、人心未定、上午六月份出價七二三七五、進價七二二五、中國進五萬元、同價、住友出六月份十萬元、七二半、大通與和豐對做十萬元、七二四三七五、午收六月出價七二六二五、進價七二五、故標金加爲五十四兩、由[illegible]關出四月五萬元、七二一八七[illegible]、上海出六月五萬元、七二六二五、午後台灣買五萬元、價七二二五、工商出七月十萬元、七二六八七五、興業進十萬元、三菱進十萬元、係中孚賣出、價七二二五、工商又出三月十萬元、價七二八七五、又與台灣對做六月十萬元、七二六二五、以後市面易低、金價亦跌、至九十三兩內、工商與三井對做七月廿萬元、七二五六二五、上海進六月十萬元、七二半、收市六月出價七二三七五、進價七二二五、四月份出價七二二二五、入價七二一[illegible]

標金變化無定

[illegible]

債市回漲

趨勢堅穩

昨（十二日）華商證券交易所各債期貨市況、因各方人氣轉定、漲出已不若前之湧旺、上午約有一百五十餘萬元交易、下午以續發及善後最多、故成交亦較上午爲增、爲二百三十萬元、總計全日成交數爲三百八十三萬元、內分善後公債一百十五萬元、續發二五券一百十萬〇五千元、整六九十四萬五千元、七長六十二萬五千元、[illegible]做開五千元、現貨市面亦殊平淡、計成交[illegible]五萬元、善後公債十股交易、至各債市價[illegible]、因市氣轉穩、人心亦頗堅定、供求勢力、均與其大之出入、惟以[illegible]續有增進、買氣較佳、是以價格[illegible]、而以整理續[illegible]、全日[illegible]、約[illegible]元許、較[illegible]、續[illegible]、本月價大二角、其遠期大四角半、整較大、約好起一元左右、[illegible]六各月亦大七八角、[illegible]本月[illegible]比上週價漲一元六角、[illegible]、善後現貨大漲不動、小票漲八角、續發同好四角、九六亦略俏、本所股比之是月初漲高二元六角、實[illegible]、又有堅穩之勢矣、

遠近期大條

均縮〇六二五

昨據倫敦電、大條銀近遠期均縮〇六二五、同爲廿五辨士九三七五、（合英金二先令六辨士六二五）中國少數賣出、印度少買進、市面平平、[illegible]價升一二五、計五角六分二五、

棉市仍形平穩

昨（十二日）紐約棉市、以利物浦市況不佳、天時良好、及多頭反動而跌、計各月期價小去廿三至十七磅音、利物浦棉市五[illegible]

棉紗人標

軋空飛漲

數年來未有之高價

[illegible]紗市況、昨日紗布交易所十六支人鐘標、因多頭之操縱、本月期突破者、[illegible]碼尚有六萬元以上、[illegible]一百七十七兩元[illegible]、與下月相差近十兩、說有之新高價、[illegible]漲風亦勁、收盤較上日計本月漲四兩二錢、餘月漲一兩左右、附錄收盤行情比較如下、

三月期	一七六．九〇	大二．〇〇
四月期	一六七．五〇	大一．九〇
五月期	一六三．八〇	大一．三〇
六月期	一六二．〇〇	大〇．八〇
七月期	一六一．六〇	
八月期	一六一．〇〇	

現貨紗市況、因期紗之興奮、廠方態度隨之堅昂、執貨者不免居奇、最故良佳、昨日由漢口汕頭寧波廈門各處內地及安徽蘇湖等幫行共成交一千二百餘包、實價漲一二兩之譜、市盤列左、

[illegible]

美棉報價

[illegible]

三月期	三七．七五	大一
四月期	三四．二五	大二
五月期	三四．二〇	大二
六月期	三五．六五	大一
七月期	三五．八五	大一
八月期	三五．八五	不動

現棉到貨只姚花一百包、

市價一覽

三月十二日

國外匯兌

[illegible]

國內匯兌

[illegible]

各國金銀貨幣價

[illegible]

金市

（上海錢兌業同業公會報告）

[illegible]

銀洋錢市

[illegible]

遺失派司簿

[illegible]

25/6/29 進口"Sophie Rickmers" 船提單7號 C. 嘜2540 件重4200.00擔

2/7/28 進口"Ursula Rickmers" 船提單6號 C. 嘜1016 包重1080.00擔

2/7/28 進口"Ursula Rickmers" 船提單7號 C. 嘜2082 包重1080.00擔

已向海關報失作廢另補新派司簿外特此聲明　中華鋼品有限公司謹啓

求子者須根本解決

倘尊夫人面黃肌瘦
或經水不調行經腹痛
身帶種種隱病
不加調理．而望其生育
豈能得償所欲
欲求子嗣必須根本解決

人造自來血

有補血補虛等功效
能使藥力生長新血
促進新陳代謝之機能

多病的女子

連服一二瓶後

飯量猛增．面色紅潤
經水亦較未服前稠而紅
從此經期準確．子宮溫暖
宿病可以全愈
身體康健．乃一索而得男
胎前服之．母子同補
產後服之．復元極快
耐心久服．竟可延長壽命

服後步步見功

一試即知奇效

大瓶二元　小瓶一元二角

上海五洲藥房發行

各省分行及國內外各大藥房分售

上海華商紗布交易所

（十六支人鐘標準）

[illegible]

上海華商證券交易所

[illegible]

上海物品證券交易所

[illegible]

滬南米市

[illegible]

滬北米市

[illegible]

油豆餅

[illegible]

無錫米市

[illegible]

無錫雜糧市

[illegible]

利物浦棉市

[illegible]

紐約棉市

[illegible]

孟買棉市

[illegible]

船期

三月十二日

▲進口輪船報告▼

[illegible]

▲出口輪船報告▼

▲寧波班

[illegible]

▲長江班

[illegible]

▲通州揚州班

[illegible]

▲崇海海門班

▲定海石浦

▲穿山定海班

▲南洋班

[illegible]

外洋輪船報告

▲福州班　▲溫州班　▲北洋班

▲西雅圖班　▲德爾亨賓

▲英國倫敦班　▲舊金山班

[illegible]

工部局電氣處

每千租費銀二兩

冬令嚴寒
令媛公子
酷愛溫暖
請備電爐
輕便安穩

辦公處　福州路十七號
陳列所　南京路沙遜房子

白鳳丸

月經不調　經期腹痛　白帶淋漓　不孕　子宮寒冷　血虧氣弱　虛寒　小腹疼痛

廣東種德園秘製

白鳳丸價目

一品每盒一丸洋一元
加料每盒二丸洋一元
雙料每盒四丸洋一元
單料每盒十丸洋一元
一品小丸每兩洋一元
加料小丸每兩洋五角
單料小丸每兩洋三角

總發行所　上海河南路中

廣東種德園老藥局

杭滬火車表

下行車	上行車
[illegible]	[illegible]

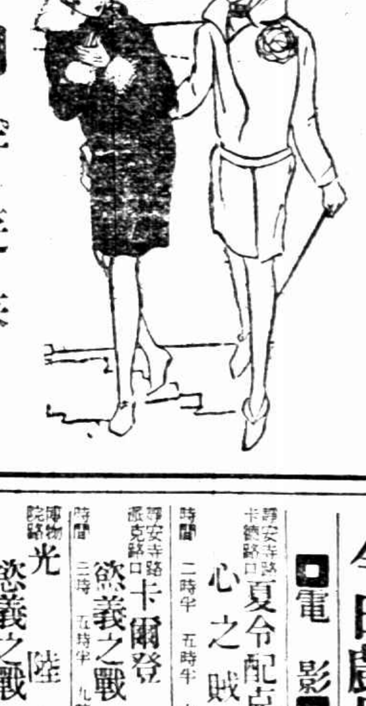

同伴遊春

春光明媚，心神怡愉，遊行郊外，尤足開暢胸襟，婦女體弱，輒覺步履疲乏，氣喘痰咳，是乃血虧之症，肺癆根症，宜速服本藥房發行之

人中寶　保肺漿

補血調經，增養全身，化痰止咳，根治喘嗽，百病霍然，

二藥調治，行見身體康健，

價目　人中寶 大瓶二元 小瓶一元　保肺漿 大瓶二元 小瓶一元二角

上海四馬路中市

太和大藥房總發行

中外各埠分店各大藥房均有出售

今日戲目

◘電影◘

靜安寺路卡德路口 夏令配克　心之賊　二時半　五時半　九時一刻

靜安寺路派克路口 卡爾登　慾義之戰　三時　五時半　九時一刻

虹口博物院路 光陸　慾義之戰　三時　五時半　九時一刻

北四川路 愛普廬　茶花女　三時　五時半　九時一刻

靜安寺路 大光明　情天雙俠　二時半　三時半　九時一刻

北四川路 奧迪安　情天雙俠　二時半　五時半　九時一刻

海甯路乍浦路 好來塢　爲女犧牲　三時　五時半　九時一刻

老靶子路北四川路口 百星　愛情的磨鍊　時　五時　九時

北京路貴州路 北京　皇后陳情　三時　五時半　九時一刻

北四川路 上海　浮士德　三時　五時半　九時一刻

東西華德路茂海路 東海　獸醫生．怕老婆　三時　七時　九時

法租界霞飛路 東華　與人同感　五時半　九時一刻

民國路鄭家木橋 東南　江湖情俠　三時　五時半　九時一刻

西門外方板橋 共和　北地豺狼　壯士爭雄　二時　七時　九時

東武昌路 武昌　傳令官　三時　七時　九時半

大東門小南門 通俗　情海重吻　二時半　七時　九時

吉祥街 中華　小霸王　三時　七時　九時

寶家衖五角場 奧飛姆　海上女俠　二時　三時　六時半　八時

六馬路 中央　黑奴魂　三時　五時半　九時一刻

海寧路 新中央　黑魂奴　三時　五時半　九時一刻

法租界霞飛路 恩派亞　雙珠鳳　三時　五時半　九時一刻

卡德路 卡德　黃陸之愛　三時　七時　九時

虹口乍浦路 萬國　熱血男兒　三時　七時　九時

閘北寶興路 世界　駱駝王　三時　六時　八時

◘舞臺劇◘

法租界 共舞台　夜戲前序 水滸傳　演員 [illegible]

三馬路 大舞台　夜戲 玉堂春 黃鶴樓　演員 [illegible]

四馬路 第一臺　夜戲 開天闢地

四馬路 上海舞臺　夜戲 新玉堂春　演員 [illegible]

本欄所載戲目、係各戲院送登、不收刊費、以便讀者檢閱、如欲加入、請就近至本報營業部或各發行所接洽、